EDICION DE 16 PAGINAS
OFICINAS: AGUSTINAS 1269
TELEFONOS:
ADMINISTRACION Inglés 650. Nacional 77.
REDACCION Inglés 3114
Casilla 81-D

LA NACION

PRECIO: 10 CENTAVOS
NUMERO ATRASADO 20 CENTAVOS
SUSCRIPCIONES
Por 1 año. . . $ 25.—Por 6 meses. . 14.—
Por 3 meses. . . $ 8.—1 año extranjero $ 50.

AÑO II
Santiago de Chile, Jueves 3 de Octubre de 1918
Núm. 632

LA DIFUNTA

Sola, en medio del mar, que a veces le acariciaba con mimo y otras le zurría salvaje, se alzaba el faro, sobre la roca viva de un islote.

Vivir allí, equivalía a no vivir en el mundo.

Una vez por semana, cuando la mar estaba tranquila y dejaba acercarse al peñón, llegaba un bote con dos hombres y las proviciones para los torreros. El atraque de la ballenera suponía un momento de conversación con gente de tierra; era poder charlar de cosas del mundo con seres que sabían cómo andaba todo por allá abajo, y que, en aquella hora que se detenían en el faro, contaban chismes de la ciudad, escándalos y enormidades que alegraban las almas llenas de malicia, de los torreros; almas que, hechas a la soledad y pequeñez del islote, jamás volaron por las regiones del ideal ni de la fantasía.

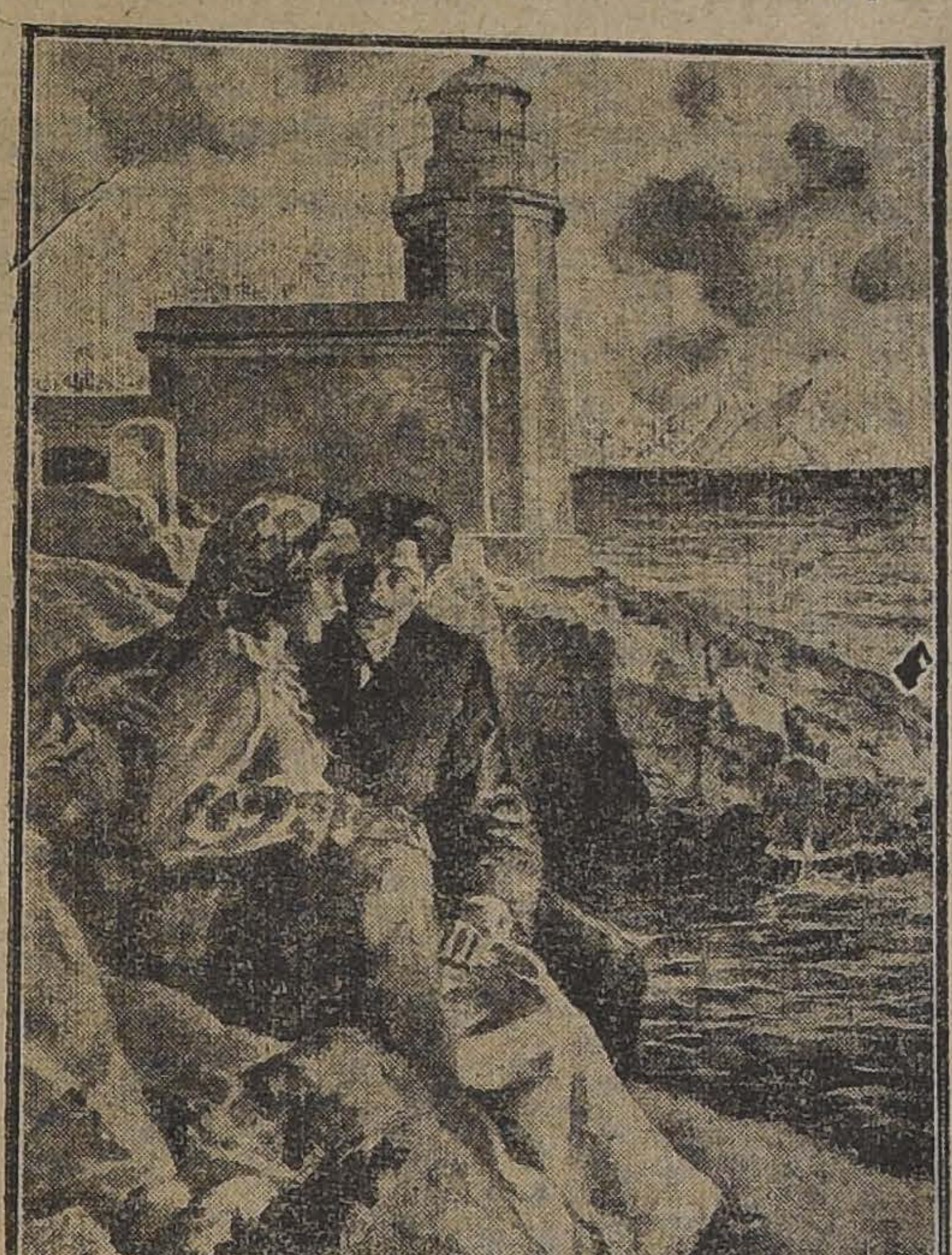

De los dos torreros uno era viudo y vivía allí con su hija, una muchacha rubia de ojos azules y grandes, llenos de saber, y pelo rojo como dorado a fuego. Tenía, además, la moza el cuerpo esbelto, las manos pequeñas y una sonrisa de diablesa que daba miedo. El otro era casado. Su cónyuge se llamaba Ramona y era una mujercilla enclenque, devorada por la anemia, con grandes ojeras violáceas en torno de los ojos soñadores, y labios finos y exangües.

El viudo se llamaba Juan; el compañero, Ricardo. Juan tenía el carácter simpático y apacible, el mirar sonriente y la greña plateada. En las noches de Verano, cuando la luna con su luz apagaba la pupila de la torre— pupila monstruosa, ojo de cíclope que vivía en continuo parpadeo— Juan se acodaba en la baranda que circuía el faro y cantaba bellas canciones de su tierra cántabra, en las que siempre había un pastor y una pastora, una vaca rubia y una mozuca que languidecía de amores. Ricardo era brusco, levantisco y montaraz. Bajo el cabello que le caía en manojo por la frente, brillaban sus ojos con mirada fiera y retadora. Para Ramona, después del primer mes de sus nupcias, no volvió a tener un gesto agradable, ni una caricia, ni un beso. Tratábala como a esclava más que como a esposa, y no tenía reparo en decirla que deseaba su muerte.

Sólo era apacible y cariñoso cuando se encontraba con la hija de Juan. Entonces se transfiguraba; su mirar se hacía dulce, su boca reía tranquila y hasta la palabra le salía suave y melosa. La rubia ya lo sabía; ¡no lo había de saber, si las mujeres nacen doctoradas en las cosas del amor! Pero lejos de aterrorizarse; en lugar de huír sus ojos de los de Ricardo; en vez de ahuyentar las malas pasiones que anidaban en el alma de aquel hombre, le hacía frente, hablaba de amoríos con él y hasta algún día, al subir la escalera, le echaba besos con los dedos a tiempo que reía locamente. Una vez le dijo:

—¡Si se muriese la Ramona!...

A Ricardo le dió en el pecho un salto el corazón, se le nublaron los ojos y una oleada de sangre le subió a la garganta. "¡Si se muriese!", pensó. Pero no; la Ramona arrastraba consigo su mal año tras año, sin que se le notara que un día estuviera peor que otro, como condenada, a vivir siempre así, de cara a la muerte sin ser nunca su víctima.

—¿No sube nadie, **Roja**?

—Nadie; puedes hablar.

—¡Te quiero!

—Ya lo sé... Yo también te quiero... ¡Me da una pena que seas **casao**! ¡Si fueras soltero... o viudo!

—Ya no puedo tardar mucho... La Ramona se va...

—Sí, se va... Siempre se está yendo... Y sigue **entoavía** robándonos el querer...

—Es verdad... Bien ladrona es la indina... ¡Si se muriera de una vez!

—¡Pa la falta que hace en el mundo!

Hubo en la espantosa conversación una pausa: la precisa para que hablase la imaginación lo que la lengua no se atrevía a decir.

—Dentro de dos meses nos vamos pa siempre...

Del pecho de Ricardo salió un rugido. Era verdad. Al cabo de dos meses vendría la jubilación de Juan, y con él se marcharía la **Roja**, y con la **Roja** sus dulces sueños...

—¿Has oído?

—Sí, es el viento que runfa en la torre.

—No, es la voz de la Ramona que viene.

Y así era, en efecto. Casi no dió tiempo a la **Roja** para huír. Ricardo esperó a su mujer sin moverse, con la mirada fija, tal que si mirase en su interior. La mujer, que ya conocía aquellos amores, suspiró tristemente y dijo:

—Ya no tardaré en morirme, Ricardo... Y podrás casarte con la **Roja**.

—Por mí ya podía ser mañana— la contestó el marido.

Y echó escaleras arriba, sin volver la vista atrás, preso en las mallas de la obsesión que le quitaba el sueño. ¡Casarse con la **Roja**. ¿Para qué mayor felicidad? ¿Qué había en el mundo mejor que eso? Los dos en el faro, en medio del mar, diciéndose amores a todas horas, mirándose a los ojos, cogiéndose las manos hasta hacerse sangre. ¡Oh! Aquella mujer, por fuerza tenía que haberle dado un bebedizo, porque se le había entrado de tal suerte en su alma, que nada veía que no fuera ella, ni nada quería que no fuese la **Roja**, ni pensaba más que en aquel demonio todas las horas del día...

Abrió la puerta del balcón de la torre y se acodó en el barandal. Se veía venir la tormenta. El agua negreaba en toda su extensión, reflejando aquel cielo obscuro en el que las nubes se apelotonaban como enormes gasas negras. Formábanse las olas en la superficie del mar, cual cintas de espuma que se abarquillaban corriendo sobre el abismo y se agrandaban enormemente hasta chocar con fuerza de titán contra la peña del faro, deshaciéndose en blancos jirones. Ricardo pensó que así era su pasión; como las olas, había nacido de la nada, pequeña hasta el punto que sólo podía tomarse como una simpatía sin la cual se podría vivir perfectamente. Luego, poco a poco, fué creciendo hasta ocupar su corazón, y su sangre y su cerebro. Y ahora, la tenía allí, grande como el mar, infinita como el cielo, dueña absoluta de todo su ser, adueñándose de su pensamiento, poseyéndole de tal suerte, que ya no tenía voluntad para seguir el camino honrado que se había trazado en la vida. El primer relámpago de la tempostad brotó ante él en la panza obscura de una nube, desgarrándola de alto en bajo, como una cuchillada de fuego. El mar recibió la luz sobre sus lomos y se tiñó de amarillo. Una ola gigantesca estrellóse impetuosa contra el faro, haciendo subir su saliva hasta la linterna. Simultáneamente un trueno lejano retumbó en la soledad del piélago. Pronto, tras un anochecer rapidísimo, vino la noche: negra, sin luna ni estrellas, con sólo el fulgor de las exhalaciones por claridad. Ricardo sintió frío en los huesos y en la sangre, y un calor de fuego en la frente. Cuando entró en el faro, comenzó a llover.

Estaba el matrimonio en la cocina. La **Roja** y el padre se habían acostado ya. La guardia de aquella noche le correspondía a Ricardo, y la Ramona, que siempre había tenido terror a los truenos, alargaba la hora del sueño en su habitación, triste y solitaria, con su ventanuco al mar, en cuyos cristales muchas veces golpeaban las olas.

—¿Qué hora es ya?

—Las doce.

—¿Has recogido las gallinas?

La Ramona tembló como un niño a quien su padre cogiese en el acto de pecar. ¡Santa Virgen María! ¡Ni por lo más remoto se había acordado aquella noche de encerrar las aves!

—¡Se me ha **olvidao**!

La ira contrajo los maxilares del marido y le hizo apretar los puños. Dió un golpetazo sobre la mesa.

—Ahora mismo, ¿lo oyes? Ahora mismo, sales y metes las gallinas en el cubil...

—Ya sabes que tengo miedo a la tempestad.

—Más miedo debías tenerme a mí...

—A ti ¿por qué? ¿Que mal me has hecho? Yo nunca te tuve miedo, porque no has sido muy malo conmigo... ¡Peores los hay! Unicamente cuando te veo hablar con... esa, siento como un golpe en el corazón... Pero no te digo nada porque lo comprendo todo muy bien... Yo me estoy muriendo; ella vende salud...

Se estremeció la torre de alto en bajo y una luz lívida pasó ante la ventana y sepultóse en el mar. Fué una centella que recogió el pararrayos. La mujer dió un grito. El hombre, a quien otra centella, en forma de idea mala, había herido el cerebro, se puso blanco y cerró los ojos.

—¡Vamos a encerrar las gallinas! —dijo.

Encendió un farol echó a la mujer por delante, y

—Conmigo no tendrás miedo— murmuró.

—Contigo, no. Vamos.

Salieron. Sólo se veía el cuadrilongo que pintaba en el suelo la luz del farol. Sobre él pisaban ambos para no despeñarse.

—¡Qué frío!— dijo ella.

—¡Más frío hará ahí!— dijo él, señalando en la obscuridad al mar que batía furioso la roca.

La mujer, en un arrebato de terror, le arrancó el farol de las manos y se lo puso ante la cara.

—¡Dios te castigue!— gritó.

Ricardo la asió por un brazo. Bastó un empellón. Una ola envolvió a la mujer en su cúpula y la arrastró al abismo al retirarse.

No brilló un relámpago ni retumbó un trueno como en los dramones antiguos. Ante el crimen, diríase que los elementos, pasmados, se adormecieron y calmóse el viento, y cesó el llover y, arriba, en el cielo, por el desgarrón de una nube, asomó un trozo de luna, como un ojo acusador que todo lo hubiera visto.

El aire frío trajo hasta el faro una campanada, luego otra, después otra. Bien se notaba que tocaban a muerto en la ciudad. Naturalmente que a las conciencias tranquilas poco podía importarles aquello, pero a las inquietas a las rebeldes, a las martirizadoras como la de Ricardo, que no le dejaba descansar un segundo, ya lo creo que les importaba aquel son quejumbroso y lento...

El morder de la conciencia hacía poco que lo sentía Ricardo. Los primeros meses durmió tan tranquilo, a pierna suelta, soñando con la **Roja** solamente. Más tarde, cuando se casó con ella, podía haber jurado que la tragedia de aquella noche de tempestad fué un sueño y hasta que ni siquiera había estado casado en su vida. Pero ahora sí. Lo mismo que el amor de la **Roja** nació en su alma, en un rinconcito pequeñín e insignificante, para luego hacerse todopoderoso y arrollador, así le nacieron ahora el remordimiento y el sobresalto. Se despertó una noche porque creyó oír pasos en la habitación, en aquel mismo cuarto, con su ventanuco al mar, en cuyos cristales, muchas veces, golpeaban las olas.. Mas hubo de dormirse en seguida convencido de que no había nadie y enternecido de ver dormir a su lado a la **Roja**, tranquilamente.

Otro día tuvo, durante toda la jornada, el grito de la Ramona metido en los oídos. Y cada vez más. Ya no dormía ni se alimentaba. Ibasele la color del rostro y temblábanle las manos, y le vagaba el mirar como a un poseso.

Tanto fué ello, que decidió que su suegro que estaba, ya iba para un año, en la ciudad, viniese a pasar una temporada al faro.

En tres ocasiones, en vez de llamar a su mujer por su nombre, la llamó con el de la otra. ¡Bien se vengaba la difunta! ¿Para qué cárcel, ni presidio, ni siquiera el palo? Todo aquello, gloria le parecía al infeliz, comparado con su mal. ¡Como que si supiera que aquella comezón se le quitaba dándose a la justicia, allá se hubiera ido hacía ya buena temporada!

¡Y los días pasados fueron dulcísimos comparados con el presente!

Las campanas aquellas tocando a muerto le ponían la carne de gallina, y ni un segundo dejó de tener a la difunta delante de él.

¡Cuántas veces miró al mar que se tragó a la Ramona, como al supremo consuelo de aquel torcedor cruel que le roía las entrañas! Le puso los pelos de punta pensar en aquella noche que se le venía encima igualita a la otra, con sus truenos y su silbar del aire y aquellas olas como montañas que amenazaban tragarse el faro, y al suegro, y a la **Roja**, y a él...

—¿Vamos a dormir?— díjole la **Roja**.

—Tengo miedo a la noche...

—Eres un cobarde que no merecías ser marido mío.

—¡Vamos a dormir!

La mujer espabiló el candil y se echó en la antigua cama de matrimonio que fué regalo de los padres de la Ramona, cuando se casó con Ricardo. Friolenta, se tapó hasta los ojos y se encogió como una gata. El marido tiritaba desnudándose.

Una ola inmensa cubrió el faro, apagando por un segundo su parpadeo de gigante. Saltó hecho añicos el cristal del ventanuco, y una ráfaga de aire helado llegó hasta la cama.

—Pon algo ahí, que va a entrar el mar en la alcoba— dijo la mujer. —¡Dios, qué noche!

Ricardó obedeció; puso en el agujero su pantalón y una almohada, hecho todo una pelota. El candil, que a poco si se apaga por el soplido del viento, revivió chisporroteando.

Cuando se acostó el hombre al lado de la **Roja**, estaba helado como un muerto. Ella le dijo:

—Apaga la luz.

Contestó él:

—Déjala que brille, que parece acompañar a uno...

A poco llegó el sueño a los párpados de la **Roja** y se los cerró dulcemente. En los del marido no quiso posarse.

...Pasó la media noche. A eso de las dos, otro golpetazo de una ola desencajó de la ventana la ropa, dando paso al huracán.

De pronto, Ricardo dió un brinco en la cama y quedó sentado, anhelante, con los brazos extendidos y los ojos desorbitados. En la pared se movía una sombra; era negra y larga, y a veces se detenía y semejaba mirar la cama nupcial.

—¡Oyes!... ¡Tú!...

La **Roja**, despabilada de pronto, refunfuñó:

—¿Qué te pasa?

—¡Mira!... ¡Allí!... ¡La Ramona!

En aquel momento la sombra parecía más ancha y más corta.

El grito bestial de la mujer resonó en el faro como una detonación. Después, la **Roja** se quedó con la boca entreabierta y la mirada vidriosa y la cara blanca, Ricardo seguía sentado con los brazos en cruz y el cabello tieso sobre la frente.

Así los encontró el señor Juan cuando llegó a la alcoba a saber qué le había ocurrido a su hija.

—Pero ¿qué ha sucedido?— preguntó:

La **Roja** le señaló la pared.

—No veo más que la sombra de esa falda que tienes colgada ante el candil...— dijo el padre.

La moza quiso reír a carcajadas y no pudo, porque la sombra de la difunta se vengó de Ricardo paralizándole el corazón y helándole la sangre en las venas...

El resto de la noche lo pasaron la **Roja** y su padre amortajando al muerto y espabilando, de vez en vez, las cuatro mariposas que pusieron en los ángulos de la cama a guisa de cirios...

EZEQUIEL CUEVAS

Ocupación de Damasco por los británicos

La ciudad de Damasco, donde acaban de entrar las tropas británicas bajo el mando del general Allenby, es la capital de la Siria, y es considerada como la ciudad más antigua del mundo, pues se cree que ha sido fundada hace unos 4,000 años.

DAMASCO. — VISTA GENERAL. (SE NOTA EN ESTA FOTOGRAFIA UNA CALLE DE LA CIUDAD CUBIERTA CON ARCADAS A FIN DE LIBRAR A LOS HABITANTES DE LOS RIGORES DEL SOL)

Está situada a 81 kilómetros al sureste del puerto de Bayrut, y a 200 kilómetros al noreste de Jerusalén.

Desde tiempo inmemorial ha sido considerada por los árabes como el sitio más hermoso del mundo. El río Barada, que la atraviesa, ofrece uno de los aspectos más pintorescos del oriente, y desde los peñascos que lo dominan se divisa la ciudad en todo su esplendor.

El año 64 antes de Jesucristo fué conquistada por Pompeyo, que la hizo tributaria de Roma.

San Pablo, que vivió en ella, introdujo el cristianismo, y pronto se convirtió la ciudad en sede de un obispado.

Los mahometanos se apoderaron de Damasco en el año 635, y la hicieron residencia de los califas.

En 1401 los mongoles, a las órdenes de Tamerlan, conquistaron la ciudad, saqueándola y quemándola, y matando a la mayor parte de sus habitantes.

Fué tomada por los turcos en 1516 y recapturada por los egipcios bajo las órdenes de Ibrahim Pachá en 1832, permaneciendo bajo el dominio de Egipto hasta el año 1841, en que fué devuelta a Turquía.

La ciudad presenta un pintoresco espectáculo pues tiene más de 200 mezquitas, y otros edificios importantes e imponentes.

Sus calles son estrechas y tortuosas con excepción de la llamada "calle recta", donde se supone que vivió San Pablo, y que corre en una extensión de casi dos kilómetros de este a oeste, y que está cubierta en toda su extensión, como están también algunas otras calles, para defender a su población de los rigores del sol.

La gran mezquita, que tiene una cúpula de 120 pies de altura, fué construída a comienzos del siglo XVIII por el califa Walid Abd-el-Melik, en el sitio donde se supone que estuvo un templo pagano, convertido después en iglesia cristiana.

Esta iglesia se llamaba de San Juan, porque se creía que en ella estaba la cabeza de San Juan Bautista. El único signo cristiano que en ella queda, es la inscripción colocada en lo alto de la puerta:

"Tu reino, oh Cristo, es un reino eterno; y tu dominio perdura a través de las generaciones".

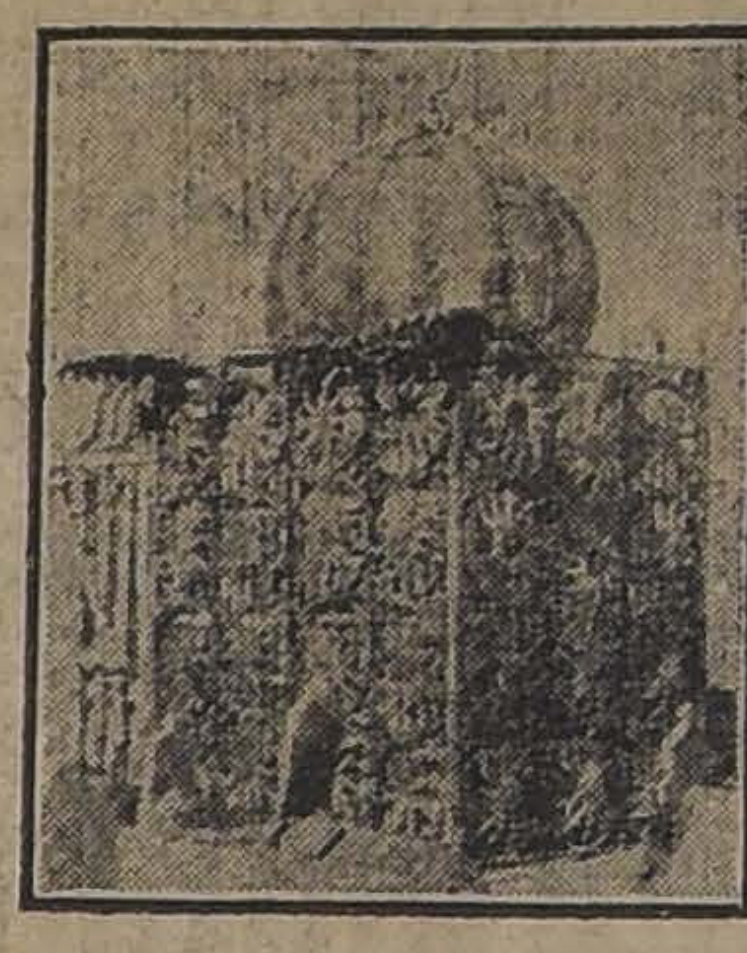

DAMASCO. — TUMBA DE LA HIJA DE MAHOMA

PATIO DE LA MEZQUITA MAYOR DE DAMASCO. ESTA MEZQUITA ES UNO DE LOS MONUMENTOS MAS NOTABLES DE ORIENTE. FUE PRIMITIVAMENTE UN TEMPLO DESTINADO AL DIOS ZEUS, QUE SE RECONSTRUYO Y RESTAURO EN 379, PARA TRANSFORMARLO EN IGLESIA DE SAN JUAN BAUTISTA. EN EL AÑO DE 705 Y 70 DESPUES DE LA CONQUISTA MAHOMETANA, FUE CONFISCADO Y CONVERTIDO EN MEZQUITA POR EL CALIFA WALID BURLANDO COMPROMISOS PACTADOS CON LOS CRISTIANOS

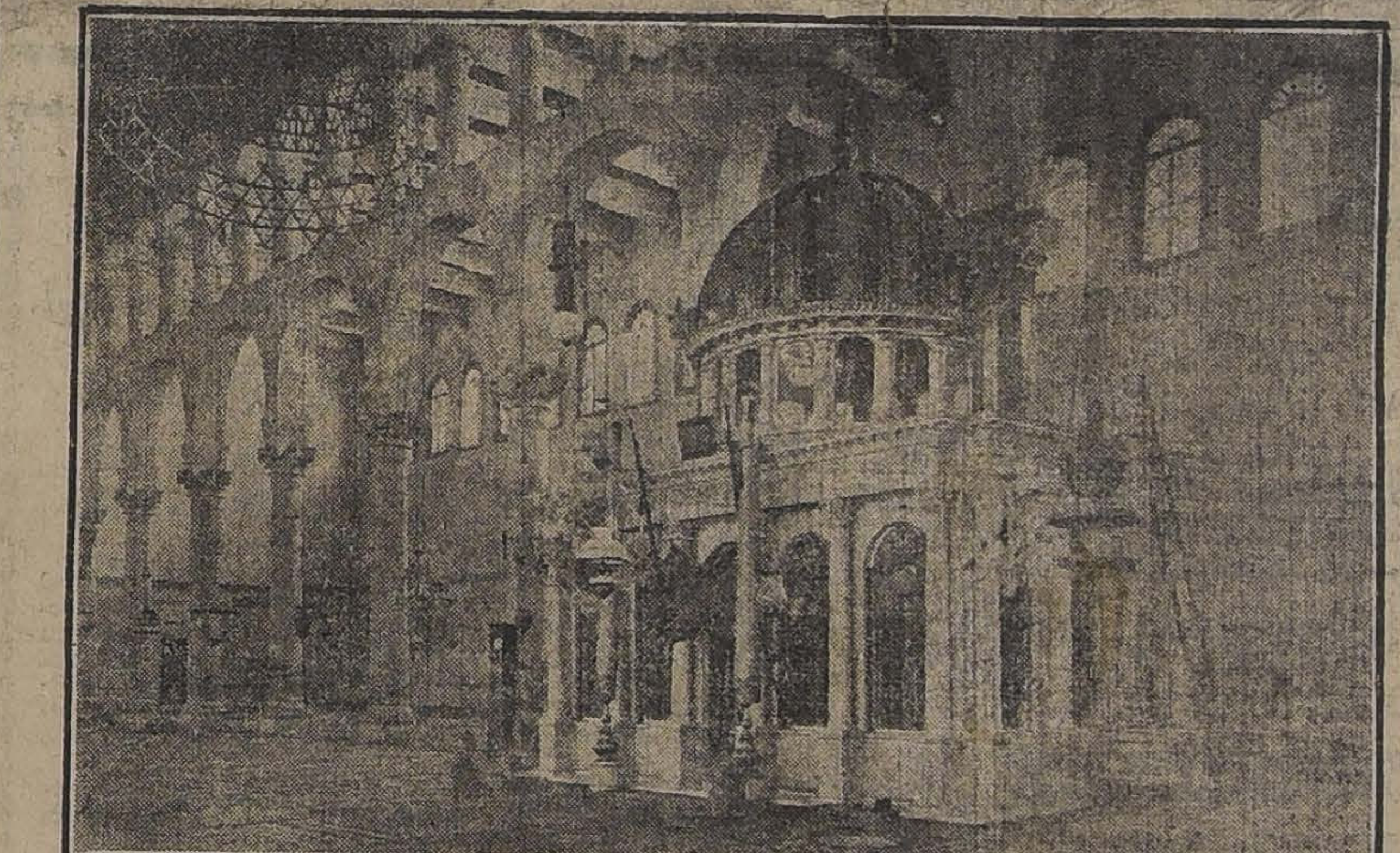

LA TUMBA DEL PRECURSOR DE JESUCRISTO, SAN JUAN BAUTISTA, EN LA GRAN MEZQUITA DE DAMASCO

Camba en Galicia

Pocas bromas con el acento

En un viaje reciente, a bordo de un trasatlántico, tuve la fortuna de coincidir con una ilustre compañía de actores españoles. Yo venía algo mareado. Mi cabeza me producía una sensación extraña como si no fuese exactamente la mía sino, más bien, una cabeza parecida, que alguien me hubiese dado el encargo molesto de tranportar hasta España. Juzgando con esta cabeza, tomé por una gran actriz a una señora que hablaba siempre de un modo muy enfático, pero ella me sacó pronto de mi error. Si hablaba así, no era por ella sino por las niñas, dos hijas suyas, muy monas por cierto. Las niñas estaban comenzando su carrera teatral y apenas si ponían en la compañía algo más que sus caras bonitas, pero la madre, entre bastidores, ponía el énfasis.

—¡Pobrecitas! — decía la buena señora— Hay una que habla algo, pero la otra no dice una palabra.

Yo me compadecí de la infeliz porque la mudez me parece una gran desgracia para una niña casadera. Afortunadamente sólo se trataba de una mudez artística. La chica tenía una lengua bastante suelta, pero el director no se atrevía a confiarle más que papeles silenciosos.

—Y ¿por qué no la dejan hablar?

—Por el acento — me repondió la afligida madre— Nosotras somos gallegas, y en esta compañía no se puede tener acento. ¿Se cree Ud. que, de no ser por el acento, vendrían mis niñas en segunda? El acento es nuestra desgracia. Afortunadamente, la mayorcita ya vá perdiéndolo...

La mayorcita, en efecto, sabía decir sin acento "¡hola, vizconde!", "yo lo tomo sin azúcar" y demás frases de alta comedia, pero la pequeña era incorregible y mientras no perdiese el acento no la permitían hablar. En aquella compañía se suponía, probablemente, que la acción de todas las comedias ocurre en la luna. No se le autorizaba a nadie acento ninguno. Una marquesa con dejo gallego o catalán, andaluz o madrileño les resultaba inadmisible, como si las marquesas no nacieran en ninguna parte. Y la pobrecita muda no podría romper a hablar hasta que hubiera desnaturalizado su voz por completo y lograra expresarse como un fonógrafo. Mientras tanto su madre le cuidaba el acento lo mismo que pudiera cuidarle una enfermedad del hígado.

—Fíjate, mujer—solía decirle.— Ayer estabas bastante aliviada, pero hoy te encuentro mucho peor.

—¡Qué quiere Ud. mamá! Debe de ser el mareo..

El acento es uno de los grandes encantos de Galicia. Cuando yo llegué, los primeros amigos a quienes ví prorrumpieron en ayes lastimeros.

—¡Fulaniño! — me decían.— Vendrás muy cansadiño. ¡Pobriño!..

Parecían que lloraban y, lo que hacían, era manifestar una gran alegría. Son los inconvenientes de este acento tan dulce.

Pero yo no quiero hacer comentarios sobre el acento gallego. En esto de los acentos tengo una experiencia algo desagradable y no desearía repetirla con mis propios paisanos.

JULIO CAMBA

PUNTOS DE VISTA

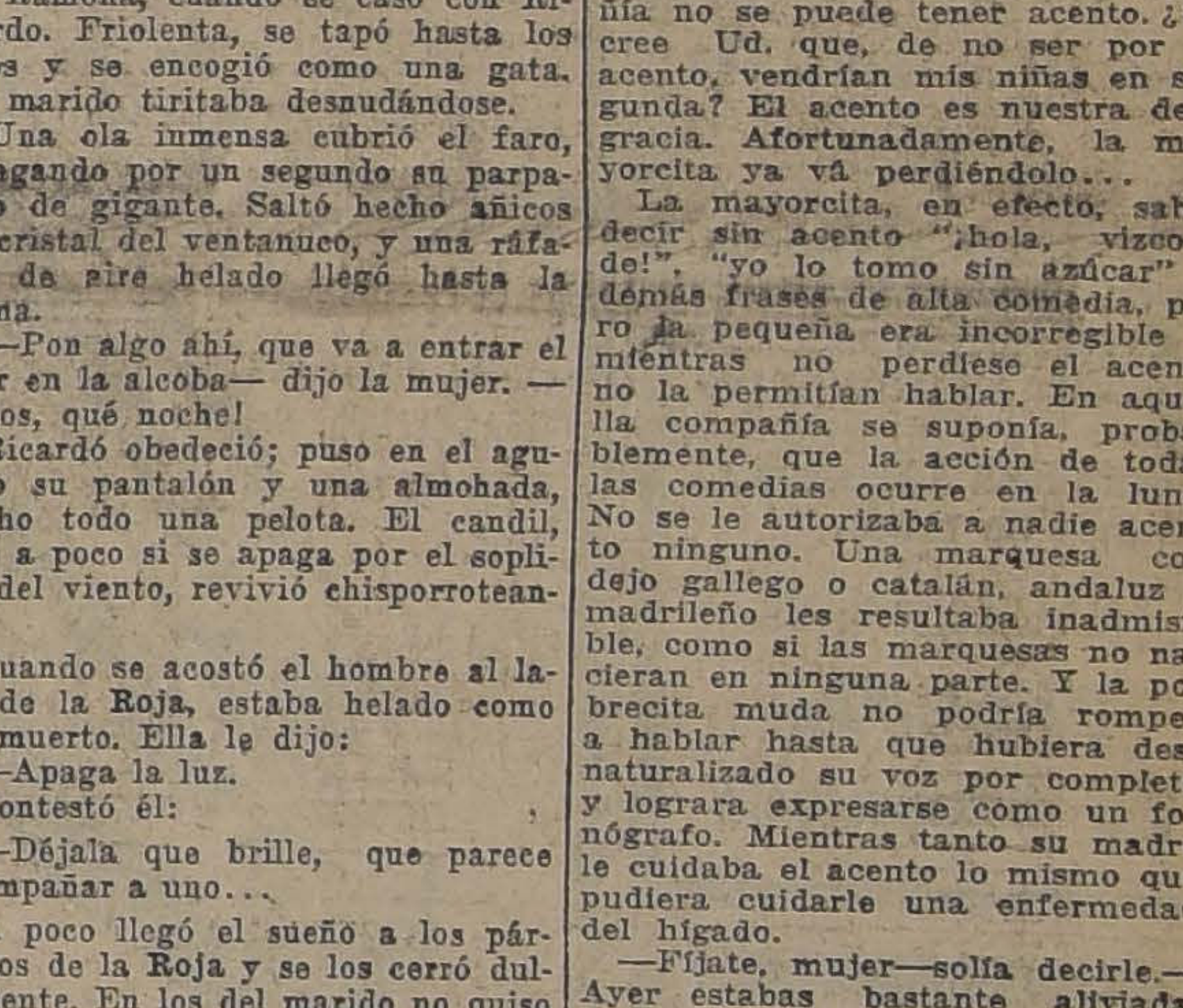

COMO SE VE EL SUELDO CUANDO SOLTERO

Y CUANDO CASADO

Asociación de Señoras contra la Tuberculosis

FIESTA DE LA FLOR

Se avisa a los floricultores que deseen concurrir a la Exposición de Flores, que se verificará en la Quinta Normal del 20 al 25 de Octubre, pueden inscribirse en la Secretaría de la Dirección General de los Servicios Agrícolas, en el edificio del Museo Nacional costado Poniente, Quinta Normal.

POR SU CALIDAD
Por su exquisita fragancia y propiedades de embellecer la tez, la crema Sarah es indispensable. Pedirla en negocios surtidos. 4-j

REMATE
DE FRUTOS DEL PAIS ENVIADOS POR VARIOS AGRICULTORES
LA FERIA de PRODUCTOS AGRICOLAS de URETA y C.a
EXPOSICIÓN Núm. 170
PARA LA FERIA DE Hoy Jueves A LAS 14
— HAY: —
Arvejas
Almendras
Afrecho
Afrechillo
Avena
Ají
Cebada
Charqui
Carbón Espino
Carbon Blanco
Frejoles
Granzas
Garbanzos
Harina
Leña
Maíz
Nueces
Papas
Pasto
Paja
Quillay
Sal
Trigo Blanco
Trigo Candeal
ESPECIALIDAD en queso y mantequilla de las más acreditadas marcas.
3 j

INSTITUTO SAN MARTIN
SAN MARTIN 67. - TELEFONO INGLES 213
Kindergarten, preparatorias y humanidades. Internos, medio-pupilos y externos. Profesores de Estado. Exámenes válidos en el establecimiento.
x-8503-3-j

RESFRIADOS CAUSAN DOLOR DE CABEZA
El LAXATIVO BROMO QUININA desvía la causa. Se usa en todo el mundo para curar un resfriado en un día. La firma de E. W. GROVE se halla en cada cajita. Hecho por la PARIS MEDICINE Co., St. Louis, E. U. de A.

BARRAQUEROS, INGENIEROS Y PROPIETARIOS:

Uds. ignoran y es conveniente el saberlo, que el **ASERRADERO DEL DESVIO "GARCIA PAZ"** en la Estación Yungay les puede entregar **ROBLE** en **CUALQUIER DIMENSION**, ya sea desde 2" por 2" hasta 26x30 pulgadas y desde 5 hasta 10 metros de largo, a las 2 horas de recibir sus pedidos y a precios reducidos. **CALIDAD EXTRA.**

Oficina: *BARRACA-FABRICA IBERIA*, Matucana 745, entre Rosas y San Pablo .-- eléfonos Inglés 48, Yungay y Nacional 130

CEMENTO MELON

El único Cemento **PORTLAND** que se fabrica actualmente en el país.-Oficina Bandera N.º 185

Precio por carros completos:

$ 28.00 m. c.

Los tres sacos (un barril) puestos en Calera

EN LOS DEPOSITOS

$ 10.10 moneda corriente, el saco

PERCY IPSEN, Gerente.

EMPRESA

Forlivesi

— DE —

POMPAS FUNEBRES

El sólo nombre de esta Empresa es una garantía para el público.

Urnas Metálicas

IMPORTADAS

Merced 812 - 814

Juan Forlivesi

Teléfono Inglés 377

Pompas Fúnebres

"La Confianza"

Estado 11 :: Teléfono 689

La casa más antigua de su ramo en plaza.

Gran surtido de urnas metálicas recién llegadas.

Servicios fúnebres al alcance de todos.

TALLERES PROPIOS

PRECIOS

Sin Competencia

LA CENTRAL

POMPAS FUNEBRES

Empresa Nacional

la más antigua e importante del país.

Por sus precios y seriedad no podrá jamás admitir competidores.

DIRECCION:

Merced esq.
San Antonio

TELEFONO 595
CASILLA .2879

POMPAS FUNEBRES

Empresa Zenteno

Delicias 2684, casi esquina Molina (cuatro cuadras Estación Central)

TELEFONO INGLES 524

Nuestros servicios son presentados en forma insuperable y a los precios más bajos. Sin recargo hacemos todos los trámites de sepultación. Atiende personalmente.

CARLOS ZENTENO LOYOLA

POMPAS FUNEBRES

LA SANTIAGO

SAN DIEGO 15, TELEF. 2653. SUCURSAL: ARTURO PRAT Esq. Av. MATTA. TELEF. 6105

Servicios desde $5 a $ 3,000. Ataúd y carroza blanca desde 30 pesos. Urnas metálicas y maderas finas.

Servicios nocturnos sin recargo.

RICARDO GAMBOA VIVAR

DEFUNCION

Tenemos el sentimiento de anunciar el fallecimiento de nuestro querido deudo

VICTOR BORGOÑO DAVILA

acaecido el 26 de Septiembre último en la ciudad de Burdeos, Francia.

LA FAMILIA.

x-8485-3-j

Cortador

para trajes sastre de señoras, muy competente, necesita casa importante.

Referencias:

CASILLA 43-D, SANTIAGO

3-j

Fábrica Ladrillos Composición

y GRANITO ARTIFICIAL

Av Matta 410-Tranvía 13

Sigue la gran rebaja de precios.

4k ***Guillermo Ross***

"Swinehart"

El mejor neumático para automóviles. Fabricado con goma genuina y tramas muy resistentes. Lisos, Exágonos y acanalados.

Hay lista una gran partida, todas las medidas.

Sección Repuestos Automovilísticos Faros busca-caminos, para-choques "Hércules" y "Lyon" Cojines, Fundas, Floreros, etc.

Montval & Co.

AGUSTINAS 1041 - 49

BAJOS SAVOY HOTEL 3-j

VIÑA URMENETA

— LIMACHE —

Teléf. 185. — Pasaje Matte 24. — Cas. 2489

Vinos Blancos y Tintos premiados en más de 15 Exposiciones en Chile, República Argentina, Estados Unidos y Europa.

Vino Medoc, premiado con medalla de oro, que es por su calidad y precio adecuado para el consumo diario.

AVISOS DE REMATE

REMATE JUDICIAL

Por orden del Juzgado de Letras de Melipilla se rematará el 4 de Octubre, a las 15 horas

LA PROPIEDAD CALLE PIO IX Nos. 15 Y 17 ANTIGUOS, 53 Y 55 NUEVOS DE ESTA CIUDAD

MINIMUM: $ 30,000

o sea los dos tercios de la tasación. El precio será al contado.

El remate tendrá lugar ante el Juzgado de Letras de Melipilla.

Más antecedentes en secretaría, expediente quiebra de don Germán Hengst.

EL SECRETARIO.

x-8307-3-j

Ventajoso Remate Judicial

Por acuerdo de los interesados en la división de la Comunidad Yacuzzi Rachitoff, el **7 DE OCTUBRE**, a las 15 horas, en el estudio del árbitro don Roberto Sánchez, Compañía N.o 1231, se rematará la extensa y valiosa propiedad ubicada en el barrio Subercaseaux, calle de SAN IGNACIO, esquina de las de San Joaquín y Vía Arcadia.

MINIMUM REBAJADO: $ 70.000

Más datos y antecedentes, en el estudio del abogado don Juan López Ruy Gil, Compañía 1223, y en la oficina del actuario, don Eulogio Altamirano, Palacio de los Tribunales de Justicia.

7-j

Gran Remate

De la Galería del señor Ramón Subercaseaux: Cuadros antiguos y modernos, Obras de arte y antigüedades

EL SABADO 5 del corriente a las 15

CASA "RAMON EYZAGUIRRE"

1148 - Agustinas - 1148

HAY:

CUADROS.—Originales de: Sargent, Boldini, Villegas, Gustavo Doré, Pradilla, Pelouze, Pasini, Witherington, Juan Antonio González, Harrison, Inocenti, Morone; cuadros antiguos del siglo XVI y XVII.

OBJETOS DE ARTE Y MUEBLES.—Una magnífica guarnición de chimenea, de: un reloj y 2 candelabros de bronce; gran jardinera y 2 candelabros de plata, cómodas antiguas de marquetería, bargueño, un gran Cristo de marfil, una mesa de centro italiana con incrustaciones de marfil, estatuas de mármol, un gran tapiz de 7 por 5.

EXPOSICION DIARIAMENTE, DE 10 A 18.

Jorge y Víctor Eyzaguirre H.,

Martilleros de Hacienda. 5-j

REMATE

DEL MENAJE DE CASA DE LA SUCESION DEL SEÑOR ADOLFO PATRI

CALLE HUERFANOS N.o 1714, esq. RIQUELME

EL JUEVFS 3 del pte. a las 13.30

HAY:

SALON.—**Piano vertical Krauss**, rico amoblado francés de nogal tallado estilo Renacimiento con tapiz moaré verde, compuesto de: sofá, 2 sillones y 6 sillas, estante de marquetería con bronces estilo Luis XVI, mueble de plaqué con espejo, mesa veneciana de bandejas, jarrones japoneses antiguos, jardineras de bronce con plantas, tapicería grande, cuadros al óleo, grabados antiguos, espejo ovalado, alfombra de centro, lámpara, etc.

ESCRITORIO.—Escritorio de cortina americano, rica caja de **fondos Milners de 1.20x0.70, con 2 chapas**; otra rica caja de acero marca europea de igual medida, amoblado de mimbre americano, máquina Underwood, lámpara, etc.

COMEDOR. — **Rico amoblado francés tallado estilo Renacimiento**, compuesto de: aparador, trinche, mesa de correderas y 6 sillas con cuero, servicios de cristales y loza inglesa, pieza de centro de plaqué con espejo, budineras, alcuza, canastillo y diversos útiles de plaqué, estuche con objetos de plata, platos de colgar, jarrones, cortinajes, alfombra, lámpara, etc.

DORMITORIOS.—Amoblado francés de nogal con ropero, peinador, cómoda y 2 veladores, otro juego completo de lingue, catres anchos y angostos de fierro con bronce, seis colchones de lana, servicios de lavatorios, sillas de Viena, muebles de asiento, marcos, cortinas, lámparas, etc.

VARIOS.—Cocina a gas y económica, batería de cobre, **refrigerador en perfecto estado**, máquina de coser de pie, estufas a gas, dos grande guarda-ropas, catres de campaña, paragüero, alfombra y varillas de escalera, plantas, un juego de comedor de nogal, aparadores y trinches sueltos, sillas de varias clases, mesas de mármol y fierro, etc., etc. **Un coche americano, de cuero, Bardeau; una parada de arneses bronceados.**

A LA VISTA HOY, DE 14 A 18.

Jorge y Víctor Eyzaguirre H.,

3-j Martilleros de Hacienda.

REMATE

Por acuerdo de los herederos de doña Lastenia Cabrera de Ugarte, el Miércoles 9 de Octubre próximo, a las 17 (antes 5 P. M.) en el estudio del árbitro don Alfredo Moreno E., Morandé 450, Oficina 4, y ante el actuario, se subastarán las siguientes propiedades:

Casa y sitio Bascuñán Guerrero número 329. Produce $ 7,000 anuales; arrendada actualmente al Fisco.

MINIMUM: $ 75,000

que se pagarán, reconociendo una deuda primitiva de $ 35,000 al Banco Garantizador de Valores, con $ 20,000, y el saldo a seis meses.

Gran propiedad de renta y de mucho porvenir, ubicada entre las calles de Bascuñán Guerrero, San Alfonso, Lincoyán y Tucapel.

MINIMUM: $ 300,000

que se pagan reconociendo una deuda a favor del Banco Garantizador de Valores, reducida más o menos a $ 155,000, con $ 120,000 al contado, y el saldo a seis meses plazo.

Si no hubiere interesados, se subastará dicha propiedad en 24 lotes, en conformidad al plano confeccionado por el arquitecto don Fernando de la Cruz, cuyos mínimums fluctúan entre $ 40,000 y $ 5,305.

Bases y antecedentes en el estudio del árbitro:

X-8271-8-J **M. J. LIRA, Actuario.**

REMATE DE MENAJES DE CASAS

Y 200 PLANCHAS DE FIERRO GALVANIZADO, EN

131 BANDERA 131

El JUEVES 3 de Octubre a las 13.30

(1.30 P. M.)

Por orden de los juzgados civiles, una Fábrica de Muebles (en liquidación), y consignatarios.

HAY:

SALONES.—Seis amoblados de salón de varias clases y estilo, tapizados en seda y felpa, pianos verticales y de cola, amoblados de mouquett, de caoba antiguos y de jacarandá, mesas de centro y arrimo, vitrinas, boules, alfombras, pedestales, cuadros, estatuas de bronce y de Terracotta, un rico candelabro de bronce macizo, lámparas de gas y luz eléctrica, cortinajes, gran cuadro Casta Susana atribuído a Guido Reni, etc., etc.

DORMITORIOS.—Diez amoblados de diversos estilos, con roperos de 2 y 3 cuerpos, peinador, cómoda y 2 veladores con mármoles y espejos biselados, roperos sueltos, con y sin espejos, guarda-ropas, cómodas, veladores, divanes, chaisse-longue, biombos, catres de bronce y fierro con bronce y esmaltados, sommiers, alfombras, cortinajes, cuadros religiosos, etc., etc.

ESCRITORIOS.—Escritorios ministro y medio ministro, id. de cortina, un gran escritorio de jacarandá antiguo, amoblados de marroquí de diversas formas, estantes de jacarandá y nogal, estantes giratorios, máquinas de escribir y mesas para id., grabados al acero, lámparas de gas y luz eléctrica, prensas de copiar, sillones Morris, un gran lote de libros, etc.

COMEDORES. — Aparador y 2 trinches de nogal estilo Luis XV, cinco juegos de comedor con aparador, trinches y vitrinas, mesas de correderas, sillas de respaldo alto y bajo, carpetas de mesa, cristalería, loza y porcelana, aparadores sueltos, etc., etc.

VARIOS.—Paragüeros con espejos, una caja registradora National, cocinas de gas y carbón, máquinas de coser, un arpa, y muchos otros artículos.

A LA VISTA DESDE HOY MIERCOLES.

Luis Tagle Velasco,

Martillero de Hacienda.

3-j

REMATE

El 3 de Octubre próximo

a las 16 horas, saldrá a remate ante el juez compromisario don Justiniano Guesalaga, y en su estudio, Santo Domingo 1283, el chalet que posee la sucesión de don Gabriel Rufín de Cartagena, por el

MINIMUM DE

$ 32,000

que corresponde a los dos tercios de su tasación.

La propiedad se encuentra situada en Playa Chica, calle del Castillo, y está compuesta de un edificio de tres pisos, moderno, con 9 piezas fuera de servidumbre, cocina, repostero, bodega, gran terraza y lindo parque.

La propiedad tiene 21.50 metros de frente por 45 metros de fondo, y se vende como cuerpo cierto.

Bases y antecedentes en el estudio del compromisario, de 9 a 11 hs.

3-j

REMATE

Por acuerdo de los herederos de don Juan Matte, ante el compromisario, don Oscar Dávila L., en su estudio, Moneda número 1168, se rematará el **2 de Octubre próximo, a las 16 horas (4 P. M.)**, la **propiedad de renta CALLE DE ROSAS NUMERO 1753.**

Mínimum: $ 30,000

que se pagará la mitad al contado, una cuarta parte a seis meses y la otra cuarta parte a un año plazo, con el 8 por ciento de interés anual.

Bases y antecedentes, en el estudio del compromisario, Moneda número 1168.

x-8458-4-j

REMATE

DE LOS ENSERES DE LA FABRICA DE JABON Y MARCOS, DEL SEÑOR BLAS ARREDONDO TORO

CALLE SAN DIEGO 1175

El Sábado 5

A LAS 10 HORAS

HAY:

2 máquinas para hacer marcos, una partida de marcos dorados e inconclusos, moldes de yeso para dibujos de marcos, moldureras para marcos, romana de plataforma marca "Fairbanks", 50 quintales de jabón de varias clases, 1 lote de soda cáustica, 2 fondos de fierro, 2 adoveras, bancos cortadores de jabón, huesos molidos para alimentos de aves, una partida de libros a la rústica, máquina picadora de pasto, tabaco, poleas de fierro 32 x 6, id. poleas de madre, una grúa de fierro para levantar 20 toneladas, planchas de fierro de 7 piés, frascos de vidrio y damajuanas vacías, estantería, mostradores, lámparas de colgar, mesa y mesones y muchos otros artículos.

A la vista el Viernes, de 9 horas adelante.

VICTOR ARAYA L.

Martillero de Hacienda

MARMOLES

de todos colores en planchas para muebles.

YESO

blanco y negro para estucadores.

VENDEN:

CASTRO 78

Marmolería Ceppi

Chacra

véndese entre estaciones "El Monte" y "Chiñigüe", camino de Melipilla. Superficie: 20 cuadras.

Referencias:

Monjitas 503

x-8427-6-j

LA NACIÓN

Santiago, 3 de Octubre de 1918

PROBLEMAS PENDIENTES

No parece aventurado afirmar que el ramo de la administración de justicia en Chile, necesita de iniciativas reguladoras o reformadoras, que le permitan cumplir con la elevada misión que le está asignada en todo país culto.

Pero si bien es cierto que esas reglas o reformas constituyen, de ordinario, materias de lata y cansadora discusión, no lo es menos que hay algunas aceptadas en principio por todas las opiniones y que sólo esperan un impulso efectivo y sincero para ser leyes de la República.

Hoy queremos referirnos a dos de estas reformas con el fin de llamar sobre ellas la atención del señor Ministro del ramo.

Es la primera, el escalafón judicial. La falta de una norma estricta que rija los ascensos en la Magistratura, ha sido el factor principal que ha influído en la intromisión de la política en la designación de los jueces.

Un día habrá de llegar en que pesemos en su verdadera importancia este mal. El juez nombrado por los partidos políticos, en batallas políticas, hace justicia más o menos política, lo que equivale a decir que no hace justicia.

Es necesario reaccionar; el juez que cumple con sus obligaciones debe estar cierto de que, cualquiera que sea la filiación política del Gobierno, no ascenderá primero que él un funcionario menos antiguo y menos honorable.

La necesidad de concluir con el gran daño público, de los nombramientos políticos para la Magistratura, hizo que el señor Ministro don Pedro Aguirre Cerda nombrara una comisión de altos funcionarios de la administración de justicia con el objeto de que preparasen un proyecto de ley en que se consultase el medio más apropiado para el ascenso de los jueces.

Esta Comisión se ha reunido varias veces, pero su trabajo no logra aún resultados visibles, no obstante la gravedad y urgencia de la materia.

Igual uniformidad de concepto existe en orden a la justicia de menor cuantía.

También este asunto preocupó al señor Aguirre Cerda, y también fué designada una Comisión con el objeto de preparar un proyecto de ley.

Esta Comisión se ha reunido varias veces; pero tampoco ha logrado finalizar su trabajo.

Entre tanto, se sabe que las cuestiones de menor cuantía, si son mal atendidas en Santiago, lo son mucho peor en las apartadas subdelegaciones rurales de todas las provincias; en donde vidas y haciendas dependen de un funcionario generalmente mal elegido y sin renta, a cuyo arbitrio está entregada la paz y la legalidad lugareñas.

La justicia de menor cuantía es la justicia de los pobres. Con esto se deja dicho que es la más necesaria y fundamental de las justicias.

Nosotros confiamos en que las comisiones llamadas a proponer una solución para estos problemas, no habrán de frustrar el elevado propósito que el señor Aguirre Cerda tuvo al designarlas en calidad de Consejeras del Gobierno para estos asuntos; y percatadas, como es lógico que lo estén, de la importancia de ellos, habrán de dar término pronto a la misión delicada que se entregó a sus versaciones y patriotismo.

El señor Ministro de Justicia tiene en estos dos problemas, dos hermosas iniciativas que activar en las próximas sesiones extraordinarias del Congreso; y es por ello que recomendamos a su actividad y a su reconocido interés por el servicio público, la idea de agitar el informe de las Comisiones ad-hoc, preparar proyectos definitivos e impulsarlos empeñosamente en su tramitación constitucional.

CASAS
EN
ARRIENDO

RIQUELME. — Bajos recién refaccionados, 11 piezas fuera dependencias, 3 patios. Canon: $ 700.

COMPAÑIA (frente a la Plaza Brasil).—Bajos recién refaccionados, 12 piezas fuera dependencias, 3 patios. Canon: $ 600.

CLARAS. — Altos recién refaccionados, 10 piezas, dependencias, etc. Canon: 500 pesos.

AV. PORTALES.— Altos, 7 piezas, hall, dependencias, etc. Canon: $ 200.

ROSAS. — Bajos, esquina, 9 piezas fuera dependencias, patio con galerías, etc. Canon: $ 550.

Freudenburg & Balmaceda
330 — MORANDE — 330

Vida exterior

BULGARIA Y LA POLITICA ALEMANA EN ORIENTE

Alemania sintió un día la necesidad de colonias en que poder gozar de una situación similar a la que otras potencias, principalmente Inglaterra y Francia, encuentran en sus vastos y ricos dominios de ultramar.

Mientras más desarrollaba su vida productiva, más vivamente reclamaba el Imperio, por órgano de los pan-germanistas, "su puesto al sol" frase que sintetizaba sus aspiraciones comerciales y coloniales.

Prestigiada y robustecida por sus triunfos escalonados sobre Dinamarca, Austria y Francia, la Monarquía Imperial perfeccionó más y más la obra de la organización general, basada en una mutua colaboración que bien podría sintetizarse así: el Estado para cada individuo y cada individuo para el Estado, y el éxito creciente de esa organización potentísima, abrió necesariamente camino a las más vastas ambiciones políticas y económicas.

La población y la producción internas eran cada vez mayores y pensaron los estadistas alemanes que para llegar a tener al sol un lugar amplio y sólido, también era necesario tener en el mar una fuerza capaz de asegurar al comercio exterior contra el riesgo mortal de las interrupciones.

En 1900 por lo demás, ya el Imperio "no podía mantener su población dentro de sus límites".

Tal es el momento en que empezó a nacer y crecer como un coloso de la guerra la armada alemana, la cual, evidentemente, no aparecía sobre las olas y debajo de ellas para ser un satélite sino una rival de Inglaterra.

La poderosa Alemania contó, pues, con una nueva fuerza al servicio de su vida exterior, concordante en todo momento con su vida económica, y cuenta el Príncipe de Bülow que cuando Bismark, ya octogenario, subió con paso vacilante al puente de los grandes vapores de la "Amerikan-Linie" miró en silencio a su alrededor mientras agitaban las brisas de Elba los hilos de plata que asomaban bajo su célebre sombrero de fieltro:

"—Estoy asombrado y conmovido—dijo al fin.—Sí, esta es una nueva éra... un mundo enteramente nuevo".

En efecto, Alemania empezaba a orientarse hacia la adquisición de mercados propios; pero como iba a dar comienzo un poco tarde a la éra de que hablaba Bismark, inclinado sobre su grueso bastón, era necesario pensar en empresas muy lentas y muy vastas y el arrogante Soberano imperial observa y escruta todos los horizontes porque urge la necesidad de hallarle mercados propios al Imperio, cada vez más poderoso como organización centralista y productora.

¡Qué actividad devoraba entonces al Emperador sobre el cual hizo León XIII, predicciones tan certeras!

Sobre todo, piensa en Turquía, camino obligado de Oriente, y hasta la cual puede llegar fácilmente extendiendo sus brazos poderosos a través del Austria y los Balkanes.

S. M. el Emperador envía a Constantinopla a sus mejores instructores militares y "el Imperio Otomano se convierte en un verdadero feudo para los industriales, los banqueros y los ingenieros alemanes. El dinero alemán se hizo poco a poco dueño de las principales líneas férreas".

Los objetivos de esa política perseguida con éxito y tenacidad no podían ser más claros: llegar al Asia Menor, donde no se tardaba en construir las líneas de Haidad Pachá a Eski, Cheir y Angora; de Eski Cheir a Konia, de Afiaun a Smirna.

Se uniría, en una palabra, a Constantinopla con el Golfo Pérsico, sin descuidar por esto los intereses alemanes en ninguna parte del Mundo. Todo lo contrario.

Tal era la política oriental, la cual pasaba de la Europa al Asia por el puente no muy seguro de la Turquía.

Un día, en 1898, el Emperador, cubierto con un manto blanco que recordaba el de los Templarios, aparece en Palestina y a su turno aparece el proyecto del ferrocarril de Bagdad, destinado a recoger las enormes riquezas que entre el Tigris y el Eufrates guarda la Mesopotamia.

La base de esa política de penetración, era, pues, la Turquía; pero eso no bastaba y se necesitaba imprescindiblemente en los Balkanes otro eslabón destinado a asegurar el paso hacia el Asia, hacia Suez, hacia Persia y acaso hacia la India Inglesa.

El papel de eslabón podían desempeñarlo sólo dos países balkánicos: Serbia y Bulgaria; pero como la primera era violentamente antagónica al Austria y como la segunda, en cambio, gobernada por un soberano austriaco, tenía con aquélla intereses fácilmente concordantes, a fines de 1915 y cuando ya ardía la guerra en todo el mapa europeo, los búlgaros tomaban su colocación al lado de los Imperios Centrales, atacando de flanco a sus vecinos y hermanos los serbios.

Sin ese aliado, pequeño como extensión, pero de una importancia única por el hecho de ser Bulgaria el lazo de unión de Alemania con Turquía y el Asia—la política destinada a ir desde el Báltico hasta el Golfo Pérsico se derrumbaría en un día. Es lo que ha sucedido, quedando en consecuencia la Turquía absolutamente aislada y mortalmente estrechada, en Asia por los ingleses que han ocupado a Damasco, y en Europa por los ejércitos de Francia, Inglaterra, Italia, Serbia y Grecia.

Más que la caída de un país relativamente pequeño, la defección de Bulgaria significa el derrumbe de la política oriental alemana y el triunfo, a su vez, de los objetivos de Inglaterra y sus aliados en esa parte del Mundo.

Turquía y el Oriente eran uno de los fines alemanes de la guerra.

El camino para llegar a todo eso, era Bulgaria y la conflagración europea que empezó en los Balkanes con el ataque a Serbia, bien puede terminar en Constantinopla, punto, intermedio entre dos mundos diversos, Europa y Asia, donde, según decía Napoleón, en su destierro de Santa Helena, se decidirían alguna vez los destinos de la Humanidad.

El Czar Fernando, de quien dijo Bismark que era un "oficialito narigón" que iba a dar mucho que hacer y que fué el primero en creer en el triunfo alemán, es a su vez el primero que ve la derrota, obrando en consecuencia.

Ha bastado, pues, la acción de un país insignificante al lado de Alemania, para destruir la concepción gigantesca, y ya ensayada por Bonaparte, de dominar primero el Oriente para imponer en seguida poco a poco al resto de la Europa y tal vez del Universo.

Aquel mundo "enteramente nuevo", vagamente entrevisto por Bismark, acaba de experimentar, pues, el más irreparable y definitivo de los trastornos.

* * *

La paz y los mercados americanos

Si el estallido de la guerra en 1914, y sus ondas de repercusión en los años siguientes, se tradujeron en alteraciones algunas veces profundas de la vida económica de todos los pueblos beligerantes o neutrales, la paz venidera— a cualquier plazo que se la prediga—va también a hacer sentir su influencia de manera harto expresiva. Díganlo, si no, los movimientos que el cambio internacional ha sufrido en el curso de los últimos días, coincidiendo con las noticias cablegráficas que asignan a uno de los bandos en guerra ventajas estimadas como extraordinarias y capaces de decidir de la suerte final de las armas.

Las naciones hoy en guerra tienen que prepararse desde luego para encarar el problema de la desmovilización de millones de hombres; de su restitución a la vida normal; de la reintegración de las fábricas a sus giros primitivos; de la canalización, si así puede decirse, de la producción por las vías ordinarias. Pero las naciones no beligerantes, los países americanos que no han participado activamente en la guerra no dejan tampoco de hallarse frente a frente a una serie de problemas graves relacionados con el término de la guerra, puesto que ésta creó situaciones nuevas, impulsó actividades, generó riquezas, y en suma determinó condiciones que pueden desaparecer, o por lo menos experimentar sustanciales modificaciones, en todo el orbe a la vez.

Hay industrias que se han hallado en este lado del Océano prácticamente sin competidores, durante cuatro años. Otras hay que han surgido merced precisamente a la cesación, por largo tiempo, de toda importación. Hasta hay algunas, que, dando a la guerra mayor duración que la que en estos momentos generalmente se le atribuye, están ahora mismo montando sus instalaciones, para trabajar al amparo del proteccionismo de hecho que la falta de competidores significa. La reanudación de los viajes transoceánicos, el aumento creciente del tonelaje a partir del instante del reingreso del mundo a la vida de la paz, la continuación del impulso impreso a su comercio con Sur América por los Estados Unidos, las medidas de política económica que se adopten en los grandes países productores, todo eso tendrá que ser previsto y estudiado por los hombres de gobierno de los países del hemisferio meridional de América, para adoptar, a su vez, medidas que contrarresten en lo posible el daño que se podría inferir a legítimos intereses nacionales vinculados al actual estado de cosas, y que son elementos de positivo progreso nacional.

Sin referirnos por ahora al problema de la defensa del salitre, tan nuestro como no puede serlo más, y cuya gravedad este diario ha sido el más constante en póner de relieve, debemos recordar que muchas de nuestras industrias manufactureras se hallan en el caso de que se vele por ellas, con inteligencia, a fin de que la sacudida posible de producirse por la reposición de la industria extranjera a su estado antiguo, no la encuentre en desamparo absoluto. Hay Sociedades y Comisiones que están preocupadas de estos asuntos, y lo único que cabría hacer ahora sería estimular su celo, ya que el término de la pesadilla guerrera puede llegar de un momento a otro, y ser necesario proceder sin dilación a arbitrar medidas adecuadas a la nueva situación.

Nos parece que la Exposición Agrícola e Industrial Sur Americana, que debe celebrarse en el mes de Enero en la ciudad de Montevideo—y a que han sido invitados todos los países de este hemisferio—ofrece la oportunidad apetecible para que se estudie la manera de ensanchar los mercados nacionales sur americanos, por medio del mejor conocimiento de los productos de cada país, susceptibles de intercambio, y del ensayo de una política comercial hábil y propia de las circunstancias. Sería esa una manera de acudir en favor de nuestra industria, fomentando la producción, y facilitando su acceso a los mercados más cercanos.

Que el momento es apropiado para orientar la política comercial americana, no cabe negarlo. Hemos de volver nuevamente sobre este tema.

ALQUILO:

REPUBLICA N.o 665.—Muy bonito chalet, con altos y bajos en perfecto estado. Canon: $ 300.00.

REPUBLICA N.o 188.—Moderna casa en altos, 10 piezas y dependencias, galerías de vidrio, hall, etc. Canon: $ 550.00.

REPUBLICA.—En tercera cuadra, muy cómoda casa en bajos con 14 piezas y dependencias, jardín, árboles, recién refaccionada. Canon: $ 500.00.

DELICIAS.—En el Portal Edwards, magníficas casas en alto, con 10 piezas, fuera dependencias. Canon: $ 300.00.

ECHAURREN.—Boxes para automóviles construidos según últimos adelantos, con toda clase de comodidades. Edificio de primer orden. Canon: de $ 35 a 50.

Av. HOLANDA.—Espléndido chalet moderno, con toda clase de comodidades. Canon: $ 500.00.

CASTRO.—Muy buena situación comercial, espacioso almacén, construcción de cemento armado. Canon: $ 400.00.

SAN IGNACIO.—Gran casa quinta 20 piezas, 400 metros cuadrados de galpón, 4 mil metros terreno rreno especial para industria. especial para industria. Canon: $ 550.

CARLOS OSSANDON B.
1080.—HUERFANOS.—1080

* * *

Altruismo

La lectura de las conclusiones presentadas a la reciente Convención Conservadora, fortifica el ánimo. Siempre es bueno que los partidos poderosos estrechen sus filas para luchar por sus ideales. Gana con ello el país por cuanto se robustecen las posibilidades de tener gobiernos definidos y minorías que desempeñen con altura sus roles de fiscalización.

Nos llama la atención uno que otro punto de esas conclusiones tan entusiastamente fundadas por cuanto ellas revelan, desinterés, mucho desinterés y hasta un espíritu de sacrificio que no retrocede ante la inmolación de las más caras aspiraciones del proponente.

Sería mal visto hacer hincapié en el amor loco que le ha bajado a algunos miembros influyentes de ese partido desde el día en que comenzaron a perder electores en las ciudades y en que los inquilinos de los campos se fueron a trabajar en las fábricas o en las salitreras. Desde ese día, repito, el espíritu de propia conservación movió a los que habían anatematizado la creación de los primeros liceos de niñas y de las primeras escuelas profesionales a proponer la concesión del sufragio a las mujeres. Qué diablos, de alguna parte tienen que sacarse votantes para los candidatos de un partido!...

Nos limitaremos, pues, a buscar los rasgos de altruismo más edificantes. Desde luego hay una proposición de don Manuel Bartolomé Palacios, ex-diputado por Valparaíso, que salva el problema de la conservación, como él dice, del orden social cristiano. Basta con que se adopte como arma de combate del partido, el maravilloso libro titulado "El Partido Conservador y el Radical frente a frente", de que es autor.... don Manuel Bartolomé Palacios.

Esta modesta indicación fué aclamada hasta el delirio y el libro adoptado oficialmente como arma de peso.

En seguida usó de la palabra un distinguido colega que propuso una especie de liga económica en favor de la prensa del partido. La liga fué puesta inmediatamente en su lugar.

Insinuó además la conveniencia: 1.o de que los correligionarios no se avergüencen de llevar por la calle el diario del partido; 2.o que los proveedores de las comunidades reciban una insinuación compulsiva para poner avisos en el mismo diario. De este modo se desmentiría además la especie maliciosa de que las comunidades se meten en política.

Finalmente propuso: "Nombrar al director o redactor del diario partido, miembro de toda comisión de bien público, que se designe en Chile y "que se le ayude para que sea socio de instituciones o clubs sociales".

Eso es justo. La Convención debió nombrar una comisión permanente encargada de todo lo anterior y además de cuidar bien al director del diario del partido. De este modo se le proveería diariamente de harina lacteada, tacos de goma, cigarrillos de hoja y anteojos de teatro. Se le contarían chascarros para mantenerle el ánimo liviano. Se le sacaría a pasear en coche por las tardes, se le tomaría el pulso cada diez minutos y el presidente de la Comisión pasaría a afeitarlo todas las mañanas.

Eso se llama hablar bien! ¡Los pequeños grandes detalles salvan a los partidos. Felices los redactores de diarios conservadores. Yo desde luego presento mi candidatura. Como los pachás se están acabando en Turquía es el momento de aprovechar la ocasión en Chile!

SAINT-CLAIR.

* * *

Previsión social

Asistencia Pública

Los niños tienen necesidad de aire y luz, más todavía, que las personas grandes, y no pueden procurárselos en las habitaciones miserables en que viven. De ahí la acogida simpática que han encontrado las **Colonias de Vacaciones**, es decir, las sociedades que envían a los niños pobres sea a los baños de mar o a la montaña. Hay más de doscientas cincuenta en Francia. La más antigua es la de la "Obra de las tres Semanas", fundada en 1881 por madame Lorriaux, y la más importante la de los "Hijos de la Montaña", fundada por M. Comte, pastor de Saint-Etienne.

Esta última envía cada verano dos mil quinientos niños de familias obreras a familias de campesinos durante seis semanas al precio de cincuenta céntimos por día. (Treinta centavos chilenos).

Una veintena de municipalidades han seguido el ejemplo. Más de cien mil niños franceses se benefician ya de esas instituciones. Las **Colonias de Vacaciones** son mucho más numerosas en Alemania y sobre todo en Dinamarca; la sola ciudad de Copenhague envía catorce mil niños, mientras que París, siete veces más grande, no envía sino cinco a seis mil. Mayor es todavía el número en **Suiza**, que es la tierra natal de esta institución. La primera institución se fundó en Zurich en 1876. Aún en Rusia la Municipalidad de Moscou la estableció también.

* * *

Los asilos maternales prestan grandes servicios a la madre y al hijo. Las maternidades abren un asilo discreto a ese lamentable rebaño de mujeres en cinta que no saben dónde depositar su fruto y no se atreven a ir al hospital en que se haría pública su vergüenza y en donde no podrían ser admitidas sino en el último momento.

A título de ejemplo citaremos el Asilo Michelet que recibe anualmente de mil quinientas a dos mil mujeres en cinta, a partir del séptimo mes, de las cuales el ochenta y cinco por ciento son celibatarias o viudas. Este asilo pertenece a la ciudad de París.

Los esfuerzos combinados del legislador y de la iniciativa privada para salvar a los niños han dado excelentes resultados. Es lo que nos revela la estadística. La mortalidad infantil de niños de menos de un año en las ciudades de más de cinco mil habitantes, era:

	Por 1,000
1892-1895	258
1896-1900	229
1901-1905	164
1906-1908	134
1909-1911	117

El primer Asilo Maternal se fundó en Turín en 1.o de Enero de 1856; pero fué el de Bruselas establecido en 1874 el que ha servido de modelo a los demás.

* * *

En los servicios de higiene social se ha visto que si las asociaciones libres, los patrones, el Estado, las municipalidades, han jugado cada uno su rol son los últimos los que han desempeñado el principal papel. En la mayor parte de las grandes ciudades del mundo, todos los servicios están concentrados en las **Oficinas de Higiene.** En Francia la ley de 15 de Febrero de 1902 ha impuesto la creación de los **Bureaux d'Higiénie**, en todas las ciudades de más de veinte mil habitantes.

Más tarde, o más temprano, los Bureaux d'Higiénie vendrán a ser por la fuerza de las cosas los agentes más activos de lo que se llama el socialismo municipal.

Del servicio de agua potable y del alcantarillado al del alumbrado y de los transportes, — de la supervigilancia de las habitaciones insalubres a la construcción de casas, baños y lavabos, — del control de la leche o del alcohol, — de los laboratorios municipales, — de las créches y asilos para los niños a las cantinas escolares, la transición es fácil y casi automática.

Algunas ciudades han franqueado ya todas esas etapas; muchas, sobre todo en Inglaterra, están en vías de hacerlo. Vienen a ser como grandes sociedades cooperativas que tienen por objeto proveer de todo lo necesario al bienestar de sus miembros, salvo de lo que las sociedades cooperativas les procuran ya.

Los empréstitos de las municipalidades inglesas para los servicios de agua, alcantarillado, cementerios, baños, casas obreras, etc., estaban avaluados hace algunos años en dos mil doscientos millones de francos, sin contar lo que se llama **municipal trading**, gas, electricidad, tranvías, que representan seiscientos sesenta y siete millones más. (Informe de Mr. Fowler a la Royal Statiscal Society).

Es verdad que este enorme capital no produce gran cosa, pero procura salud y bienestar, es decir, economiza capital humano de un valor bien superior. Tan es así que se ha llegado a alcanzar el resultado sorprendente de que la mortalidad en las ciudades es menor que en los campos. La mortalidad en las ciudades inglesas ha descendido de 22 por mil, tasa anterior a la ley sobre la salud pública de 1875, a 16 por mil, tasa actual para Londres; ha descendido todavía más en otras ciudades, y se han economizado así sobre veinte millones, que constituyen la población urbana, ciento veinte mil defunciones por año.

Las personas poco familiarizadas con los cálculos estadísticos objetarán que las 120,000 personas salvadas morirán tarde o temprano. Si los salvados viven cuatro o cinco años más solamente, es probable que por su trabajo reembolsen a la sociedad mucho más que las veinte libras esterlinas gastadas por cada uno de ellos.

Otros países, sobre todo los Estados Unidos y Alemania, han seguido el ejemplo de Inglaterra.

En Francia la ley de 15 de Febrero de 1902 sobre "protección a la salud pública" ha sido dictada tomando por base la ley inglesa; y confiere a la administración poderes considerables, pero no es tan estrictamente aplicada como en Inglaterra, por falta de los medios necesarios; carece de auxiliares para ello, a diferencia de Inglaterra, donde todo un personal **de Medical Officers, Inspector of unisances, Surveyors**, es constituído a este efecto. A pesar del respeto de los ingleses por la libertad individual que ellos expresan con la elocuente brutalidad de que vale más para Inglaterra ser libre que sobria, **(free better than sober)**, en ninguna parte se doblega más el interés privado al interés público. La multiplicación del número de funcionarios tiene graves inconvenientes, y sin embargo, la experiencia prueba que una ley no es aplicada sino en tanto que un **controler ad hoc**, se encargue únicamente de hacerla cumplir.

La ley francesa de 1902 organizó un cuerpo de inspectores encargados de hacerla cumplir, pero la Cámara, por razón de economía, los ha suprimido.

El servicio de las aguas y el de las alcantarillas, es decir la aducción de las aguas puras y la evacuación de las sucias—las dos categorías de trabajos que, al decir de un escritor francés, manifiestan ante todo la grandeza del imperio romanos, — constituyen, todavía, hoy, el fondo de la higiene urbana.

Día ha de llegar en que no se autorice por el imperio de la ley la fundación de nuevas poblaciones en Chile, sin que se establezcan previamente estos dos servicios indispensables a la salud y a la vida de los habitantes.

LEONCIO ARCE

DELICIOSO
TE RATANPURO

Se recomienda apurar los pedidos y guardar los
ENVASES

FARMACIA y DROGUERIA
CENTRAL
Estado 349, al lado de la casa Gath y Chaves.

Crónica Bibliográfica

1. Correspondencia de don Antonio Varas sobre la guerra del Pacífico con los señores Eulogio Altamirano, general don José Francisco Gana, don Francisco Puelma, coronel don Cornelio Saavedra, don Domingo Santa María, don Rafael Sotomayor, coronel don José Velásquez y don Rafael Vial. Actas del Ministerio Varas. —Santa María. Abril-Agosto 1879. — Santiago de Chile. — Imprenta Universitaria, 1918. — In-8.o (23 1|2 x 15) x viii, m., 371, páginas.

2. Memoria del Ministerio de Hacienda presentada al Congreso Nacional en el año de 1918. —Santiago de Chile. Imprenta Universitaria. 1918-In-8.o (25 x 17); cclxxix, 367, cincuenta y nueve páginas, y tres cuadros.

3. Memoria del Ministerio de Instrucción Pública, correspondiente al año 1917. — Santiago de Chile. Imprenta Universitaria. 1918. — In-8.o (25 x 17); 199 páginas.

4. Sierra, L. — La apendicitis y sus complicaciones. Operemos a tiempo. 1918. In-8.o (25 x 17); 105 pás.

5. Claro Solar Luis. — Exposición sobre el estado de la Hacienda Pública, hecha por el Ministro de Hacienda ante la Honorable Comisión Mixta de Presupuestos en sesión del 28 de Agosto de 1918.—Santiago de Chile, Imprenta Universitaria. 1918. In-8.o (25 1|2 x 16 1|2); 55 págs.

6. Jéquier, Emilio. — Hospital de Niños "Roberto del Río".—Santiago, Memoria del proyecto. — Santiago de Chile. Imprenta Universitaria. 1918-In-8.o (25 x 17 y medio); 38 páginas, y trece planos.

7. Alvarado Becker Blanca. — Estudio químico del Latué. Tésis para optar al título de farmacéutico. Con un prólogo del doctor Juan B. Miranda. — Santiago de Chile. Imprenta Universitaria. — 1918. In- 8.o (25 x 17); 34 páginas.

8.o Carvallo Ramón Liborio. — "La Génesis del Estado", por Valentín Letelier. Análisis presentado al Primer Congreso de la Juventud Radical. — Santiago de Chile. — Imprenta Universitaria. 1918. In-8.o (25 x 16 1|2); 40 páginas y un retrato.

9. Hoover, Herbert. — Los alimentos como arma de guerra. — Imprenta Universitaria. — In-8.o (22 x 15); 8 páginas.

10. Vicuña Subercaseaux Benjamín (Tatín). — Recopilación de artículos sueltos. — Soc. Imprenta y Lit. Universo. Santiago. 1918. — In-8.o (19 x 12 1|2); viii, 318 págs.

11. Lillo Samuel A. — Literatura Chilena. — Santiago de Chile. —Sociedad Imprenta y Litografía Universo. Santiago. 1918. — In-8.o (19 x 12 1|2); viii, 318 páginas.

11 Lillo Samuel A. — Literatura Chilena. — Santiago de Chile. — Sociedad Imprenta y Litografía Universo 1918. — In-8.o (18 x 12 1|2); 171 páginas.

12. Prado Amor Julio. — Memoria de la Sociedad de Instrucción Primaria de Santiago presentada a la junta general de socios del 28 de Julio de 1918. — Santiago de Chile. Soc. Imprenta y Litografía Universo. 1918. In-8.o (18 x 13 y medio); 126 páginas.

13. Cariola y Frontaura. Domingo de Ramos. — Sinvergüenzura cómica en dos actos y tres cuadros. — Santiago de Chile. — Sociedad "Imprenta y Litografía Universo". 1918. In-8.o (18 1|2 x 13 1|2); 57 páginas.

14. Acevedo Hernández A. — "¡Irredentos!" Drama en tres actos y en prosa. — Sociedad Imprenta, Litografía Universo. Santiago. — Chile. 1918. — In-8.o (18 1|2 x 13 1|2); 70 páginas.

15. Méndez Bravo A. — Senderos. — Imprenta Universitaria. —Santiago, 1918. — In-8.o (19 1|2 x 13); 136 páginas.

16. — Carrió V. M. — Legislación Uruguaya. Fundamentos sociales y jurídicos de las nuevas leyes, el texto de éstas y de la nueva Constitución Nacional. — Imprenta Universitaria. — Santiago, 1918. — In-8.o (11 1|2 x 13); 246 páginas.

17. Philippi, Julio. — Política Tributaria. Conferencia dada en el Primer Congreso de Gobierno Local en Septiembre de 1914. — Imprenta Universitaria. — Santiago. 1918. — In-8.o (22 x 14); 30 páginas.

18. Rodríguez A. Keralia. — Anestesia general rápida por el éter. (Eter-Rausch). Memoria de prueba. — Imprenta Universitaria. Santiago. 1918. — In-4.o (25 x 17); 40 páginas.

19. Primer Congreso de la Junta Radical de Chile. — Relación oficial de las sesiones de este Congreso, celebrado, en Santiago de Chile, del 22 al 25 de Diciembre de 1917. — Publicación hecha bajo la dirección del secretario general del Congreso. — Santiago de Chile. — Imprenta Universitaria. — 1918. In-4.o (26 1|2 x 17 1|2); 221 páginas.

20. Mann doctor (Wilhelm. — Rundfrage ulber die Abhaengigkeit der persoenlichen Faehigkeiten und Eigenschaften von den nationalen Verscheidenheiten der Abstammurgo und der Lebensumstaende. — Santiago de Chile. — Imprenta Universitaria. —1918. — In-4.o (26 1|2 x 18 1|2); 19 páginas.

21. Johow Doctor F. — Wandtafeln chilenischer Pflanzen herausgegelen von Schulausschauss des Detitsch. — Chilenischen Bundes. Tafel I und II: pageria und Luzuriaga. — Santiago de Chile. — Imprenta Universitaria. 1918. — In-4.o (26 1|2 x 18); 21 páginas.

22. Fischer, doctor Karl. Nach welchen Richtungen und innerhalb welcher Grenzen lassen sich die Lehrplane der deutschen Schulen des Landes untereinander und mit denen der Staatsschulen vereinheitlichen? — Santiago de Chile. Imprenta Universitaria. 1917. — In-4.o (27 x 18 1|2); 17 páginas.

23. — Anuario Estadístico de la República de Chile. — 2 vol. VI Hacienda. Año 1917. — Santiago de Chile. — Soc. Imprenta y Litografía Universo 1918. — In-4.o (26 x 19); vi, una 62, páginas.

Propuestas de Leche
Para el Hospital de San Vicente de Paul

Se piden propuestas a los propietarios de fundos productores de leche, para la provisión de 50 decálitros de leche, diarios, para el Hospital de San Vicente de Paul, puestos en el mismo establecimiento. Las propuestas pueden hacerse por la mitad o por el todo de la cantidad pedida, y deben entregarse en la Administración del Hospital antes de las 11 horas del Sábado 5 del presente, hora en que serán abiertas en presencia de los interesados.

Advertencia. — Las propuestas deben hacerse en la inteligencia de que el contrato regirá a lo menos por un año, contando desde el 10 del corriente mes.

x-8437-4-j

LANA
de la próxima esquila
Compramos pagando el mejor precio de plaza
JACKSON & C°
SANTIAGO
Corredores de productos en general
Huérfanos 1070 -:- Casilla 2378

PAPAS
CORAHILAS
SEMILLAS DE CHILOE
A $ 18
Saco retobado puesto carro Puerto Montt, ofrece:
Jermán Oelckers
Morandé 237-A - Casilla 3956
Teléfono 1205 - Santiago.
x-8386-6-1

Manguera Metálica
PARA VAPOR
OFRECE:
FUNDICION LIBERTAD
LIBERTAD 53-58

CALZADO

Salvado del Incendio de la gran Fábrica "EL DILUVIO" SAN DIEGO 749 se liquida en su único Depósito

"LA IBERIA" Puente 791 esq. San Pablo

3-j

CASA

PARA EL

Liceo de Niñas N.o 1

Pídense propuestas públicas para el arrendamiento de un local destinado al funcionamiento del Liceo de Niñas N.o 1 de Santiago.

El local deberá estar ubicado dentro del siguiente radio: Rosas, por el norte; Agustinas, por el sur; Plaza Italia, por el oriente; y Avenida Cumming, por el poniente.

El canon de arrendamiento será de $ 24,000 anuales, como mínimum.

El local deberá reunir las siguientes condiciones: DIECINUEVE salas de clases de 8 por 6 metros, un galpón para gimnasio de 22 por 10 metros, CINCO salas para oficinas, un departamento para la Directora, dos patios de recreo y un tercero con los servicios internos de cocina, despensa y servidumbre.

Correrán por cuenta del propietario los arreglos que indique el Ministerio.

La propiedad deberá ser entregada el 1.o de Marzo próximo.

Las propuestas se abrirán el 2 de Noviembre próximo, a las 15 horas, en la Subsecretaría del Ministerio de Instrucción Pública.

6-j

PICHILEMU

GRAN HOTEL

Esta Administración continúa mejorando todas las instalaciones del Balneario. Los trabajos para aumentar el agua potable están terminados; todos los inconvenientes salvados, y con las lluvias recientes, contaremos con abundante y muy buena agua potable en todas las dependencias, la que será, además, filtrada por muy buenos filtros.

Se coloca luz eléctrica en toda la Empresa. Hotel, Casino, chalets, calles, paseos: todo estará listo en Octubre.

Ahora es tiempo de contratar el arriendo de chalets y se ruega a los clientes transmitir sus órdenes.

Informaciones adicionales dará:

Evaristo Merino C.
PICHILEMU

x-7882-8-j

Dirección General de CORREOS

Se llama la atención hacia el aviso publicado en el "Diario Oficial", pidiendo **PROPUESTAS PUBLICAS PARA IMPRESION DE FORMULARIOS** propuestas que se abrirán el 17 del mes próximo, a las 14.

Santiago, 28 de Septiembre de 1918.

16-j

Se enviará gratis la infalible receta "404"

DEL ESPECIALISTA Dr. WILLIAMS

404

A toda persona que desee sanar de la **GONORREA, BLENORRAJIA, ORQUITIS, DE LA PROSTATA, RETENCION DE ORINES, O CISTITIS**, es gratis la receta. Miles de hombres que la han recibido acreditan con certificados su maravilloso éxito.

Señor Carlos Lizama M., calle Esperanza 2, Santiago, escribe:

"Hacía mucho tiempo que padecía de una gonorrea crónica, sufría de constantes y agudos dolores de los riñones, orines descompuestos, la uretra inflamada a consecuencia de inyecciones de permanganato, nitrato de plata, etc., después de gastar mucho dinero en imaginables medicamentos y recetas, y creía no mejorar jamás, tuve la felicidad de ver el aviso "404" y a los 15 días de su aplicación sané radicalmente, quiero recomendar públicamente el infalible "404" en bien de los que adolecen cualquier enfermedad venérea, y también a los médicos que se dedican a su curación"

El señor P. Rodríguez, de Concepción, certifica:

"Después de sufrir 8 años estaba resuelto a ser operado de la próstata; como último recurso me apliqué las Bujías Prostáticas "406" y el específico "Prostatol", sané y me salvó de mis sufrimientos y la vida."

Para recibir la **PRESCRIPCION "404"** y prospectos "Enfermedades génito urinarias" y certificados, corte este aviso y envíelo hoy con su dirección y franqueo de 10 centavos.

Dr. N. WILLIAMS Co.
CASILLA 3283.—VALAPARAISO

¡CHAMPAGNE ALEMPARTE!

La bebida más sana y agradable, elaborada de jugo puro de manzana.

No tiene igual en el país por su excelente clasificación, pureza y sabor incomparable.

Pedirla en todos los grandes almacenes y restaurants de la capital y a los agentes exclusivos

R. Benavides Hnos.

GALERIA ALESSANDRI 8-A

TELEFONO 2608 -:- CASILLA 1903

3-j

FIESTAS DE PRIMAVERA 1918

Hemos recibido un selecto surtido en disfraces de las mejores casas italianas y francesas.

Ofrecemos en venta disfraces de las casas **Caramba**, de Milán, y **Ginovelli** de Venezia.

Novedades en disfraces de terciopelo, seda, lana, algodón y de papel.

CASA CASTAGNETO ALAMEDA esq. SAN MARTIN

Soy CARMEN, la moza crúa,
cual me pintó Merimée,
y lleva mi nombre un vino
que es la gloria de chipé.

Sidra Champagne

ASTURIANA

Salcedo y Fernández

Por mayor:

A. MELOSSI & Co.

GALERIA ALESSANDRI 28

Teléfono 641

3-j

Sociedades Anónimas

LA UNION NACIONAL

Compañía de Seguros Generales

ASEGURA RIESGOS DE VIDA, INCENDIOS, MARITIMOS, etc.

CAPITAL . . . $ 3.000,000

DIRECTORIO:

Presidente: don Ricardo Edwards W.
Vice-presidente: don Jorge V. Jenkins.
Directores: don Augusto Bruna, don Régulo Valenzuela, don Alfredo E. Escobar, don Amadeo Heiremans, don Pascual Baburizza y don Rafael Garmendia R.

SEGUROS DE VIDA

Rogamos al público consultar nuestras condiciones, que son muy liberales y completamente garantidas para los asegurados. Para cualquiera información ocúrrase a la oficina principal, Santiago, Moneda 1128.

S. LEWIN,
Gerente.

LUIS CARVALLO COCQ,
Sub-Gerente.

COMPAÑIA DE SALITRES y Ferrocarril de Agua Santa

JUNTA GENERAL

Por orden del Consejo Directivo, se cita a los señores accionistas a Junta General Ordinaria, para el Martes 15 de Octubre próximo, **A LAS 14 Y MEDIA HORAS**, en el Salón de la Bolsa Comercial, con el fin de darles cuenta de la Memoria y Balance del último semestre.

El registro de transferencia de acciones estará cerrado desde el Lunes 14 hasta el Lunes 21 de Octubre próximo, ambos días inclusive.

Valparaíso, Septiembre 29 de 1918.

Juan G. Searle,
15-j Director-Gerente.

SOCIEDAD ANONIMA de Pompas Fúnebres

(En liquidación)

Cítase a los accionistas a Junta General Extraordinaria para el Viernes 4 de Octubre a las 17 horas (5 P. M.) en el Salón Social, con el fin de darles cuenta del balance final y demás asuntos relacionados con el término de la Liquidación.—Santiago, 30 de Septiembre de 1918.

La Comisión Liquidadora.

4-j

Compañía de Seguros - - Generales - -

LA MUNDIAL

Por acuerdo del Directorio, cito a los señores Accionistas a Junta General Extraordinaria, que tendrá lugar el Martes 15 de Octubre, a las 16 horas, en el local de la Compañía, calle Bandera 239, para acortar los plazos a que se refiere el Art. 4.o de los Estatutos, con el objeto de adquirir una propiedad raíz.

Carlos Mascaró Serrano,
Director-Gerente.

Santiago, 24 de Septiembre de 1918.

15-j

Compañía de Salirtes

DE ANTOFAGASTA

Dividendo N.o 137

De conformidad a lo acordado por el Consejo Directivo, se repartirá a los señores Accionistas un dividendo de

$ 5 por acción

pagaderos por el Banco de Chile en Valparaíso y Santiago desde el 10 de Octubre próximo.

El Registro de Accionistas permanecerá cerrado desde el 28 del presente hasta el 10 de Octubre inclusives.

Valparaíso, Septiembre 18 de 1918.

EL GERENTE.

NOTA.—A los accionistas que deseen modificar su dirección, para los efectos del cobro, se les ruega hacerlo antes del día 28 del actual.

3-10-j

COMPAÑIA CERVECERIAS UNIDAS

Dividendo provisorio

Segun acuerdo del Directorio de esta Compañía, se repartirá desde el Jueves 3 de Octubre de 1918 un dividendo provisorio de $ 10 por acción, por intermedio del Banco de A. Edwards y Co., en sus oficinas de Valparaíso y Santiago. Los accionistas residentes en Valdivia, pueden obtener el pago en la Oficina de la Fábrica Anwandter, en Valdivia.

Los registros de traspasos de acciones quedarán cerrados desde esta fecha hasta el día 3 de Octubre de 1918.

Valparaíso, a 26 de Septiembre de 1918.

EL GERENTE.

3-j

C. S. A. V.

Compañía Sud-Americana de Vapores

VIAJES DIRECTOS Y RAPIDOS A CRISTOBAL EN 14 DIAS

Los siguientes vapores dotados de telegrafía inalámbrica sistema "MARCONI", saldrán para la ZONA DEL CANAL (CRISTOBAL):

Vapor **"PALENA"** capitán Mathias, el Miércoles 9 de Octubre a las 16 (antes 4 P. M.)

Vapor **"LIMARI"**, capitán Suárez, el Miércoles 9 de Octubre a las 16 horas (4 P. M.)

Harán escala en Coquimbo, Antofagasta, Iquique, Arica, Mollendo, Callao, Salaverry y Paita. Llegarán a Panamá el 23 y 30 de Octubre, atravesando el mismo día el canal hasta Cristóbal.

Tendrán espléndidas conexiones con vapores para Europa y con las lujosas naves de la United Fruit Co., que zarpan de Cristóbal para New York y New Orleans. En Antofagasta y Arica combinarán con los trenes internacionales a La Paz, que salen los días Sábados y Lunes a las 19.50 y 16 (antes 4 P. M.), respectivamente.

El vapor **"CACHAPOAL"**, capitán Gómez, con instalación de telegrafía inalámbrica sistema "MARCONI", saldrá para Eten e intermedios el Sábado 5 de Octubre a las 16 (4 P. M.) con escala en Coquimbo, Huasco, Caldera, Chañaral, Taltal, Antofagasta, Gatico, Tocopilla, Iquique, Caleta Buena, Pisagua, Arica, Ilo, Mollndo, Chala, Pisco, Tambo de Mora, Callao, Huacho, Supe, Huarmey, Casma, Samanco, Chimbote y Salaverry.

Valparaíso, Octubre 2 de 1918.

ONTERE PLAZA,
Gerente.

AGENTE: Carlos Rogers, Bandera esquina de Moneda.— **SUB-AGENTES:** Santiago H. Spencer, Huérfanos 948.— Expreso Villalonga, Agustinas 848 y Compañía de Transportes Unidos, Estado esquina Delicias.

PROPUESTAS PÚBLICAS

Pídense propuestas públicas para dotar de local a la Escuela número 243 de esta ciudad.

Ubicación: Población Salvador. El local deberá tener cuatro salas de clases, de cuarenta a cincuenta metros cuadrados de superficie cada una, un galpón para gimnasio entablado de siete por doce metros de superficie, habitaciones para la maestra, seis W. C. y las demás instalaciones higiénicas necesarias.

Canon máximum anual: tres mil seiscientos pesos ($ 3,600).

Las propuestas se abrirán el 5 de Octubre, a las 15, en la Sección de Locales de la Inspección de Instrucción Primaria, donde se darán todos los datos que se soliciten.—

El Inspector General de Instrucción Primaria.

3 j.

Propuestas

Ministerio de Justicia

Se llama la atención al decreto número 1372, publicado en el "Diario Oficial", que pide propuestas de loneta para uniformes de la Gendarmería de Prisiones.

EL SUBSECRETARIO.

Propuestas públicas

Se piden por los siguientes artículos para las policías fiscales: 80 carabinas Winchester, 100 revólvers Colt, 100 sables, 100 yataganes, 5,000 balas para revólvers Colt y 5,000 balas para carabinas Winchester.

Especificaciones y bases en la Inspección General de Policías (Cerro 143).

Estas propuestas se abrirán en la Subsecretaría del Ministerio del Interior el 3 de Octubre, a las 14.30.

3-j EL INSPECTOR GENERAL.

Ferrocarriles del Estado

PROPUESTAS PARA EL 30 DE OCTUBRE

Se solicitan propuestas públicas para el 30 de Octubre próximo por: maderas del país y extranjeras, fierro en barras y en planchas, cobre en planchas, molejones, fierro galvanizado liso, aguarrás papel ferrogálico y ferroprusiato, tela de calcar, cemento Portland, saquetes y láminas de carbón para pilas Leclanché, bióxido de manganeso, brea, zinc en lingotes, máquina chancadora, bomba centrífuga, marchamos con alambre, esterilla de alambre, tela para colchones, sábanas, fundas, frazadas, cortinas, almohadas, toallas, aceite de linaza cocido, cadenas de fierro, manguera de goma con lona, motor eléctrico, clavos rieleros, pernos para sillas y para eclisas, sillas para curvas, y aparatos de maniobra para cambios.

Bases y antecedentes en el Departamento de Materiales y Almacenes.

Santiago, 25 de Septiembre de 1918.

23-j

PROPUESTAS ACERO PARA HERRAMIENTAS PARA EL 25 DE OCTUBRE

Se solicitan propuestas públicas para el 25 de Octubre próximo por: Aceros para herramientas, id. liso y con nervio para resortes, id. de usos generales, fierro dulce en barras, id. homogéneo redondo, cuadrado, rectangular, media caña, ángulo, canal, té y doble té, id. en planchas, cobre en lingotes, bronce, cobre y plomo en planchas, bronce y cobre en barras, cañería de bronce, de cobre, de fierro negro y galvanizado, id. de fierro homogéneo y de plomo, coplas, codos, curvas, tées, reducciones y uniones de fierro negro, galvanizado y homogéneo, mufas de fierro homogéneo, llaves de bronce para agua, e id. de paso.

Bases y antecedentes en el Departamento de Materiales y Almacenes (Estación Alameda).

Santiago, 23 de Julio de 1918.

Z-5687-20-J

PROPUESTAS PARA EL 6 DE NOVIEMBRE POR PINTURAS, ETC.

Se solicitan propuestas públicas para el 6 de Noviembre próximo por pinturas en pasta y en polvo, barnices, aceite de linaza cocido, secante líquido, oro para dorar, brochas, pinceles, pincelotes, cueros de ante, espátulas, esponjas, lámpara soplete para quemar pintura, molinos para moler pintura, piedra pómez entera y molida, soda cáustica y cristalizada, clavos de alambre redondos, id. de fierro cortados, clavitos de bronce, tornillos de bronce cabeza plana y redonda, id. de fierro, id. de fierro galvanizado con golillas, puntas de alambre y de fierro, tachuelas galvanizadas y negras, remaches de fierro y de cobre, correas de suela sencillas y dobles, correa balata, correones, cueros imitación marroquí, suelas y badanas.

Bases y antecedentes en el Departamento de Materiales y Almacenes (Estación Alameda).

Santiago, Agosto 21 de 1918.

z-4-j

PROPUESTAS PARA PROVISION DE PIEZAS DE FUNDICION PARA CARROS DE 20 TONELADAS

Se solicitan propuestas públicas para la provisión de piezas de fundición para carros de 20 toneladas.

Las propuestas se abrirán el 7 de Octubre a las 14 en el Departamento de Tracción y Maestranza, Agustinas Núm. 1164.

Bases y antecedentes se pueden consultar en el mismo Departamento.

z-6-j

SODA CAUSTICA
LIQUIDA 30° BEAUME
Ofrecen para entrega inmediata
HORMANN y Co. -:- BANDERA 559
11-j

POLITICA

Junta Central Radical

Ayer celebró sesión la Junta Central Radical, presidida por don Armando Quezada y asistieron los señores Castellón, Barrenechea, Correa, Ramírez, Videla, Bannen, Torreblanca, Varela, Silva Campo, Rivera, Serrano, Urrutia, Manzano, Bustos, Briones R., Rosselot, Aguirre, Serrano, Maira, Ruiz, Labra y Videla Prieto.

El señor Quezada comunicó a la Junta el fallecimiento del señor Luis Lamas B., distinguido servidor del partido, por el que luchó siempre con entusiasmo. Hizo indicación, que fué aprobada, para enviar a la familia una nota de condolencia.

El señor Ramírez, en sentidas frases, adhirió al elogio que el señor presidente hizo del señor Lamas y formuló indicación para que la Junta se hiciera representar en los funerales. Se comisionó con este objeto al diputado señor Abaraim Concha.

Ocupándose de la postergación de la Convención General, la junta acordó, por mayoría de votos, postergar la Convención General para una fecha que fijará la nueva Junta Central que se reunirá el 21 del actual.

Asamblea Radical de Santiago

Se dá cuenta de la unificación de los radicales de Collipulli. — Se aprueba un voto de aplauso para don Pedro Aguirre Cerda

Anoche celebró sesión esta institución política presidida por D. Ramón Briones Luco, con asistencia de los diputados señores Aguirre Cerda y Gallardo Nieto, de más de cien asambleístas y de los secretarios señores Vera Yanattiz y Constenla.

Se dió cuenta de un telegrama de los diputados señores Arancibia Lazo y Celis, por el que comunican la unificación de los radicales de Collipulli.

Se designó a los señores Salas Mora, Figueroa, Gutiérrez Abel, Molinare, Parrague Roberto y Molina Evaristo, para que reintegren la comisión que debe estudiar las reformas que convengan introducir en el programa del partido.

En la orden del día se continuó el debate sobre la exposición del ex-Ministro señor Aguirre Cerda, respecto a su labor en el Ministerio, terciando en él los señores Hiriart, Bustos, Morales Villablanca, Durán Domingo, Vargas Manuel, Soto Rengifo, Inostroza, Campos Deucalión, Molinare y varios otros, todos los cuales hicieron diversas observaciones relacionadas con la exposición del señor ex-Ministro, formulándose varios votos sobre el particular.

El señor Aguirre Cerda, después de haber oído las diversas opiniones de los señores asambleístas, manifestó que su concurrencia a la asamblea sólo obedecía al propósito de mantener la cordialidad con sus correligionarios y porque estima democrático que un ex-Ministro exponga su labor al examen de los miembros de la corporación política a que él pertenece.

El señor presidente puso en votación la indicación del señor Ismael Morales Villablanca que dice así:

"La Asamblea Radical de Santiago ha oído con agrado la exposición del ex-Ministro de Justicia e Instrucción Pública, don Pedro Aguirre Cerda, y le da un voto de aplauso por su labor realizada en dicho cargo".

Esta indicación fué aprobada, levantándose la sesión a las 24 horas (antes 12 M.)

Convención Conservadora

Sesión matinal

Se abrió la sesión a las 10 horas, y se procedió a la elección de cincuenta miembros para el Directorio General, acordándose postergarla para las 15 horas (3 P. M.), a fin de que los señores convencionales puedan traer debidamente preparadas sus cédulas de voto.

Se pasó después a votar las indicaciones pendientes sobre reformas al Programa y a los Estatutos del Partido, dominando un espíritu francamente democrático.

Sesión de la tarde

Se abrió la sesión a las 15 horas (3 P. M.), continuando la votación de las indicaciones sobre reformas al Programa y a los Estatutos.

Se verificó también la elección de los cincuenta miembros que a la Convención corresponde designar para integrar el Directorio General del Partido.

En seguida se aprobaron diversas indicaciones encaminadas a agradecer a los señores convencionales, sobre todo a los de provincias, su asistencia a las sesiones. Por aclamación se formuló un voto de adhesión y gratitud para el presidente del Partido, señor Alberto González Errázuriz, y al vicepresidente, señor Abraham A. Ovalle.

El presidente de la Asamblea Conservadora de Santiago, don Arturo Ruiz de Gamboa, diputado por Ligua, formuló una indicación para que la Convención acordara enviar un afectuoso saludo de aprecio al presidente honorario, don Ventura Blanco, y comisionar a la Mesa directiva para que se lo transmitiera. La Convención, por aclamación, aprobó el voto propuesto por el señor Ruiz de Gamboa.

A pedido general de la Asamblea usó de la palabra don Abdón Cifuentes, que, en medio de las aclamaciones de la concurrencia, dió por terminadas las tareas y trabajos de la Convención.

Congreso Nacional

En los círculos políticos se considera como un hecho la convocatorio del Congreso para el 12 del presente.

COMITE BALMACEDISTA ALIANCISTA

El Martes celebró sesión el Comité dirigente de esta institución política, que reemplaza a la Junta Ejecutiva, presidida por don Manuel de Santiago, actuando de secretario el señor Barros Ovalle.

Se dió cuenta de los telegramas enviados por los directorios de provincia, en que no aceptan la "unificación", por ser contraria al sentir liberal, desde que la fracción coalicionista sigue siendo aliada de los clericales.

Se tomó conocimiento de un manifiesto de la Junta Ejecutiva de la fracción coalicionista y después de analizar su contenido se acordó contestarla y a la vez pedir a los directorios de Antofagasta, Linares, Concepción, Valdivia y Ancud, se sirvan refutarlo.

Se consideró la actitud de los correligionarios de Castro que antes de unirse con los adversarios de la reciente lucha electoral, prefirieron inscribirse en el Partido Radical, como lo hizo igualmente el presidente del partido en Achao.

Por último se acordó rechazar la unificación literal y dejar constancia de las protestas de los directorios de provincia.

ASAMBLEA LIBERAL

Anoche no sesionó la Asamblea Liberal por falta de número.

PARTIDO DEMOCRATA

Cuarta Comuna.—Cítase a asamblea general para hoy Jueves, a todos los correligionarios de esta comuna.

Se ruega encarecidamente la asistencia, y se vería con agrado honrar con su presencia esta reunión el honorable senador señor Zenón Torrealba y diputados del partido.

También se invita especialmente al señor Alcalde don Nicasio Retamales.

VIDA SOCIAL

En la diplomacia.—

La señora de Cardoso de Oliveira esposa del Ministro Plenipotenciario del Brasil, recibirá a sus relaciones sociales en la Legación, calle Compañía N.o 2075, mañana Viernes, de 17 1|2 a las 20 horas (5 1|2 a 8 P. M.), en honor del señor don Alfredo Irarrázaval Zañartu, Ministro de Chile en el Brasil y su familia.

Este recibo será el último de la presente temporada.

Club de Señoras.—

En la tarde de ayer ha reanudado esta institución las interesantes conferencias que ofrece periódicamente a sus socias.

El Abate Gaurier, tan apreciado ya en nuestros círculos intelectuales, hizo una amena, instructiva y delicada "causerie" sobre la provincia francesa de Bretaña. Acompañó su hábil palabra de numerosas proyecciones que contribuyeron al interés de esta tarde tan agradable. El conferencista fué muy felicitado e hizo el encanto de la extraordinaria concurrencia.

Dinner Blanc.—

Circula la siguiente invitación: "María Olga Echaurren Herboso invita a usted a un dinner blanc el 5 de Octubre, a las 20 horas (antes 8 P. M.)—R. S. V. P. Huérfanos 547".

In memoriam.—

Mañana 4, primer aniversario del fallecimiento de don Alberto Cousiño, se dirá una misa por el descanso de su alma en la iglesia San Vicente, Alameda N.o 1632, a las 10.

Nacimientos.—

Ha nacido un hijo del señor Jorge Rosselot Aravena y de la señora Mercedes Vicuña de Rosselot.

—Ha venido al mundo Liliana Rosa Eugenia Cuevas Luco, hija de don Zorobabel Cuevas S. y de la señora Elena Luco de Cuevas.

—Ha nacido una hija del señor Francisco Ferrada B. y de la señora Gabriela Grandon de Ferrada.

Viajeros.—

Ayer se dirigió a su fundo en Chillán, el señor Enrique Tagle Rodríguez.

—A Iquique ha partido el señor Carlos Briones Luco.

—Se encuentra en Santiago el señor Julio Parada Benavente, Director de "El Sur" de Concepción.

—Se dirigió a su fundo en el sur el señor Carlos Rodríguez Puelma.

—A Concepción se dirigió el señor Víctor Mena.

—Partió al sur el señor Luis Burgos.

—A Valparaíso se dirigió el señor Pedro Errázuriz Tagle.

—Al mismo punto se dirigió el señor Horacio Dublé y señora.

—Partió al sur, el señor Carlos Riquelme.

—A Angol se dirigió el señor Luis Cortéz y señora.

—Partió al sur el señor Alfredo Calvo.

—A Valparaíso se dirigió el señor José Pastor.

—Al sur se dirigió el señor Luis Maza.

—Procedente del sur se encuentra en ésta el señor Juan I. Valenzuela M.

—Han regresado de Zapallar las familias Aldunate Errázuriz y Ureta Valdés.

—A su fundo en Buin partió el señor Agustín Infante Infante.

—A la Serena se dirigió el teniente 1.o de artillería señor Silvestre Urizar Banderas.

—Se encuentran actualmente entre nosotros, de paso para la Argentina, el distinguido caballero peruano don Manuel Montero, acompañado de sus hijas Grimanesa y Carmen Rosa. Se hospedan en el Hotel Savoy.

Rubinstein.—

En los círculos musicales se aguarda con verdadero interés la llegada de este notable pianista polaco, que hace una jira triunfal por América.

El año pasado, Rubinstein entusiasmó al público del Municipal con su arte maravilloso y en los que hará ahora obtendrá seguramente un gran éxito. El primero de esos cuatro conciertos, cuyo abono se cerrará el Sábado próximo, se efectuará el Lunes 7 de Octubre actual.

Temporada lírica.—

En estas últimas funciones de esta temporada, habrá todavía dos estrenos: esta noche, Zazá, y el Sábado, La Florista de Lugano, del maestro Ortiz de Zárate.

En la Zazá de esta noche cantarán Carmen Melis, Fanny Anitúa, Nadal y Danise.

Comida.—

Las personas que deseen adherir a la comida que se ofrecerá próximamente al señor Humberto Yáñez Velasco, pueden pasar a Bandera 271 a retirar sus tarjetas.

Concierto.—

El Martes 8 de Octubre se llevará a efecto el concierto literario-musical organizado por las señoritas Carmen Subercaseaux Aldunate, Marta Canales Pizarro y Delfina Montt Pinto, con fines de caridad.

La comisión organizadora ha elaborado un variado e interesante programa, cuyos números están a cargo de distinguidas señoritas y jóvenes.

El concierto se verificará en el Teatro Municipal, y las localidades se encuentran disponibles en la Confitería Olympia.

Beneficio.—

El beneficio a favor del Centro de San Francisco de Sales, que se llevará a cabo la noche del 4 de Octubre, gracias a la inteligente y caritativa labor de la señora Ana Ortúzar de Valdés, promete, no sólo un éxito brillante para el noble fin a que ha sido destinado, sino también un acontecimiento artístico en nuestro mundo social.

La señora Gabriela Sánchez de Valdés, prestará su valioso concurso, cantando el último acto de Favorita, acompañada del señor Valencia Courbis.

Sus cualidades vocales, su intención artística, su temperamento suave y tranquilo a la vez que sensible y delicado, nos hace esperar que la señora Sánchez de Valdés, como una verdadera profesional, nos presentará una Leonor admirable en ese 4.o acto de Favorita, que contiene algunas de las páginas más inspiradas de la hermosa partitura de Donnizetti.

Imperecederos recuerdos dejará en el ánimo de los asistentes esta grandiosa fiesta, que nos dará una de las más hondas emociones de arte y de belleza de esta temporada.

La señora Melis y los señores Parvis y Nadal, contribuirán al interesante programa que se ha escogido para la función del 4 de Octubre en el Teatro Municipal.

Es de esperar que el éxito más completo corone el esfuerzo de tantas almas caritativas para que ellas puedan alcanzar los altos fines que se proponen llevar a cabo en el Centro de San Francisco de Sales.

Bautizo.—

Ha sido bautizado William Gerald Child, hijo de don William H. Child y de la señora Irma Santander de Child. Fueron padrinos don Luis Santander y la señora Lucy Soffia de Santander.

Del Perú.—

Del Perú han llegado don Vicente Talavera Luco y señora Elisa Santelices de Talavera.

Una película social.—

Circula la siguiente invitación: "La Gerencia de la South Pacific Paramount Co. tiene el agrado de invitar a usted a la exhibición privada de "Marca de fuego", la mejor producción cinematográfica moderna, la cual se efectuará el Viernes 4 de los corrientes a las 15 horas (3 P. M.), en el Teatro de la Comedia".

El argumento de "Marca de Fuego" es tomado de la vida de los grandes salones neoyorkinos.

De Buenos Aires.—

Retribuyendo atenciones recibidas, el señor Raúl Claro Solar y señora Mercedes Montes de Claro, ofrecieron últimamente una comida en el Plaza Hotel de Buenos Aires. Asistieron las siguientes personas:

El Embajador chileno señor Bulnes y su esposa doña Carmela Correa; el Ministro de Chile y su esposa, doña Leonor Sánchez Vicuña de Figueroa Larraín; las señoras Zelmira Paz de Gainza, Marta Aldao de Hileret y Segunda Roca de De Marchi; Francisco Bulnes y su esposa doña Blanca Sanfuentes, Ladislao Errázuriz y su esposa doña Blanca Pereira, Fernando Saguier y su esposa doña María Correa Morales, Arturo Alemparte y su esposa doña Elena Polhamer, Enrique Anchorena y su esposa doña Ercilia Cabral Hunter, Guillermo Pereira y su esposa doña Isabel Irarrázaval, Matías Errázuriz y su esposa doña Josefa de Alvear, Alberto del Solar y su esposa doña Felisa Dorrego, Carlos de Olazábal y su esposa doña Ana Teresa Ortíz Basualdo, Ezequiel Ramos Mexía y su esposa doña Lucrecia Guerrico, Federico Madero y su esposa doña Sara Mezquita, Saturnino Unzué y su esposa doña Inés Dorrego, Carlos Alfredo Tornquist y su esposa doña Magdalena Madero, José Gálvez y su esposa doña Lía Sansinena, Raúl Besa y su esposa doña Luz Barros, Domingo Achaval y su esposa doña Emma Bousom, Domingo Schóo y su esposa doña Evangelina Obligado, Salvador Viale y su esposa doña Marta Ramos Mejía, Rafael Girondo y su esposa doña Ebe Pirovano, Luis Elizalde y su esposa doña Elena Sansinena, Alejandro Herquíñigo y su esposa doña Malvina Penna, Angel Sánchez Elía y su esposa doña Magdalena Bengolea, José Eyzaguirre y su esposa doña Juana del Carril, Gustavo López y su esposa doña Julia Blanca Roca, Ricardo Lezica Alvear y su esposa doña María Augusta Estrada, Luis de Salamanca y su esposa doña Julia Elena Martínez de Hoz, señoritas: Carmen Bulnes, Adriana Lyon Vial, Amalia Chapeaurouge, Josefina Errázuriz, Enriqueta del Solar, Angélica Gainza Paz y los señores: Luis Izquierdo, José Luis Walker, Justo del Carril, Luis Ramírez, Alfredo Peña, Ramiro Arnolds, Fernando Claro Solar, Alvaro Orrego Barros, Eduardo Ruiz, Raul del Carril.

A. Chiriboga Navarro
DENTISTA
Estudios en Europa
CATEDRAL 1290

SE NECESITAN
Buenas operarias competentes en trajes de fantasia para señoras
GATH & CHAVES LTD.
3-j

JULIA & ARMAND
ESTADO 357, ALTOS
ROBES DE BAL
ROBES D'APRES-MIDI
COSTUMES TAILLEUR
MANTEAUX & CHAPEAUX
Grandioso surtido.
Lindos Modelos
A precios equitativos.
6-j

OTERO
Pone en conocimiento de sus distinguidas clientas que ha recibido un extenso surtido de
Guantes y Medias
de seda en todas las clases y colores.
AGUSTINAS 923
3-j

En el Santiago Ring Club.—

Mañana Viernes tendrá lugar el match de box entre los aficionados señores Guillermo Matte Hurtado y Hernán Alessandri Rodríguez.

Las entradas se encuentran en venta en el Club de La Unión, Restaurant Santiago y Pastelería Olimpia, y su producto es a beneficio del Santiago Ring Club.

Sociedad de Beneficencia de Señoras.—

Esta benéfica Institución efectuará su Colecta anual, autorizada por Decreto Supremo, el Sábado 5 de los corrientes, en favor de los centenares de niños y de niñas que enseña, viste y alimenta en sus Escuelas Dominicales y en su Asilos; de las familias indígentes que proteje y de las niñas pobres que educa.

Componen el personal de esta Sociedad las damas que expresamos a continuación:

Señoras Ana Echazarreta de Sanfuentes, Adela Pérez de Balmaceda, Adriana Balmaceda de García de la Huerta, Adela Balmaceda de Santa María, Aurelia Sánchez de Barrios, Adriana MacClure de Morandé, Amelia Pérez de Figueroa, Ana Lyon da Alamos, Adela Prieto de Larenas, Alejandra Valdés de Infante, Blanca Sanfuentes de Bulnes, Blanca Vial de Valdés, Beatriz Larraín de Cruz M., Ana Varas de Infante, Carolina E. de Eguiguren, Carolina Iñiguez de Pereira, Clotilde Iñiguez de Alamos, Clotilde Alamos de Fernández, Carmela Undurraga de Mackenna, Dominga Fernández de Campino, Dolores Ruiz, T. de Antúnez, Domitila Ortúzar de Ocampo, Delia Echeverría de Errázuriz, Amelia Echazarreta de Errázuriz, Emiliana Concha de Ossa, Elena Barros de Larraín, Elena Zenteno de Prieto, Isidora Zegers de Echenique, Inés Zegers de Granier, Isabel Balmaceda de Viel, Josefina Eguíguren de Palma, Juana Ossa de Valdés, Juana Brown de Subercaseaux, Luz Pereira de Correa, Loreto Fernández de Hunneus, Luz Larraín de Pereira, Lucila Z. de Zañartu, Luisa Pérez de Eguiguren, Luz Pérez de Huidobro, Laura Muñoz de Cotapos, Luz Eguiguren de Valdés, Laura Eguiguren de Matte, María Cruzat de Zañartu, María F. de Peró, Marta Arteaga de Villalobos, Marta Pereira de Valdés, Mercedes Echenique de Valdés, María L. E. de Aldunate, María L. Zañartu de Pérez, Matilde Eguiguren de Maroto, María del C. Mackenna de Eastman, Marta Lazcano de Balmaceda, Marta Mackenna de Orrego, María Gundián de Pinochet, María T. Infante de Salas, Martina Barros de Orrego, Malvina P. de Herquíñigo, Margarita Sanfuentes de Herquíñigo, María Errázuriz de Riesco, Matilde Smith de Escobar, María Montt de Espinosa, Josefina Eguiguren, Natalia Vial de Vicuña, Rosa Sánchez de Bravo, Rosa M. de Montt, Teresa Vial de Larraín, Teresa Alamos de Balmaceda, Sara Errázuriz de Ortúzar, Sara Ortúzar de Vicuña, Valentina Balmaceda de Talavera.

Señoritas: Adriana Infante V., Adela Descat, Amelia Irarrázabal F., Clemencia Larraín M., Cristina Valdés O., Ester Infante V., Emilia Wormald I., Ema Infante, Filomena Ortúzar C., Filomena Villela, Elisa Ossa G., Inés Villalobos A., Isidora Tupper H., Inés Palma B., Javiera Infante H., Juana Infante W., Luz Varas M., Marta Villalobos A., María Villalobos A., Marta Wormald I., Marta Puelma, Manuela Troncoso V., María Villela, María Flores del C., María Yoacham, Rosa Irarrázabal F., Raquel Hidalgo Raquel Alamos B., Rebeca Gamboa, Sofía Stuven, Sofía Flores del C., María Prieto B., Victoria Larraín M., Viola Yones.

Cuadros de la Galería Subercaseaux.—

Una exposición de arte verdaderamente interesante, es la que ofrece a la sociedad de Santiago, la casa Ramón Eyzaguirre.

En pocas ocasiones se ha presentado al público una exposición que contenga más obras de arte meritorias y artísticas.

Se trata de las colecciones de objetos y cuadros de don Ramón Subercaseaux, persona de reconocido buen gusto, de temperamento artístico y esto es por sí sólo garantía del mérito de la citada exposición.

Hay en ella cuadros de la antigua colección de don Maximiano Errázuriz y otros adquiridos por el señor Subercaseaux en sus viajes en Europa.

Los cuadros pertenecen a pintores de la vieja y moderna escuela europea y también de artistas chilenos, entre ellos, del señor Subercaseaux, Pedro Lira y José Tomás Errázuriz.

Los cuadros antiguos son once y pertenecen a la escuela romana napolitana, florentina y veneciana, todos de los gloriosos tiempos del arte pictórico en Italia.

Sobresale entre ellos un Cristo descendido de la Cruz, obra de Juan Bautista Morone, el Ribera veneciano y uno de los grandes pintores del siglo XV. Este cuadro es una obra maestra por la modelación y colorido del cuerpo exangüe del Cristo.

Los otros cuadros hermosos todos y de gran valor artístico, tienen el sello de la escuela que los caracteriza y llenan su valor, en el mismo mérito.

Los cuadros de pintores modernos son catorce. Hay una acuarela de Gustavo Doré, que es una maravilla, es una página de la Divina Comedia del Dante.

Se admira allí cuadros de Pradilla, Villegas, Valles y Juan Antonio González; de este último sobresale "El Bautismo", cuadro de costumbres que fué aplaudido por la crítica francesa.

Los italianos están representados por Pasini, famoso orientalista, Boldini, uno de los más grandes de su época e Inocenti, romano de gran temperamento.

El inglés Witherington, expone "La carreta de heno", paisaje precioso, que era estimado como la joya de la colección de don Maximiano Errázuriz.

Cesáreo de Cock, paisajista notable, Pelouze y Yon están representados por bellísimos paisajes de la escuela francesa.

Knehl, acuarelista bávaro, tiene "Los Monaguillos", hermosa acuarela.

Dos pintores de origen norteamericano, pero de escuela francesa, Sargent y Harrison, tienen aquí dos obras de gran mérito; el primero "Sobre un terrado de Capri", composición encantadora encuadrada en un marco de legítima antigüedad; el segundo ofrece una marina, premiada en la Exposición Universal de París.

De artistas chilenos hay obras de Pedro Lira, de J. Tomás Errázuriz y del mismo señor Subercaseaux, todas ellas llenas de mérito artístico.

Tal es, en suma, la exposición de cuadros que ofrece la Casa Ramón Eyzaguirre, es ella una ocasión rara para admirar obras de mérito auténtico, antiguas y modernas y es también una espléndida manifestación de la cultura de algunas familias chilenas.

J.

Hermosa pareja
de caballos finos, alazanes, tres años, garantidos, véndese precio módico.
AGUSTINAS 1875
3-j

"La Lavonina Huguet"
es sin duda el tónico por excelencia para el cabello. Concluye la caspa, dora y hermosea el cabello. Recomendada por eminencias médicas de París, Madrid. No tiene rival. Se garantiza su eficacia. Pídalo usted a Daube y Cía.—Santiago, Valparaíso, Concepción, Antofagasta. — Botica Luis Brand, Peluquería Godoy, Ahumada 191 y en todas las boticas de la República. —El frasco grande vale $ 10 m|c. El frasco chico vale $ 5.50 m|c.

PRIMAVERA
Visite usted el selecto surtido de casimires ingleses recién recibido por la
NEW LONDON HOUSE
Agustinas 979, al lado del Club de Septiembre
15-j

Consejos de la Comtesse Ivon

EL CALZA DODE LA MUJER

La más hermosa toilette, la silueta más esbelta, se desluce si no va acompañada con un calzado que armonice debidamente por su elegancia, su buen corte, la calidad de sus materiales y su forma irreprochable; el calzado HANAN es de fama mundial y el que goza de más boga en la alta sociedad de París. Aquí, la **Casa Gath y Chaves** lo ha introducido con gran aceptación de nuestras elegantes.

LA JUVENTUD DEL ROSTRO

Debe cuidarse mucho la elección de un producto que no contenga substancias nocivas, que dan un sorprendente resultado en el primer momento y a la larga aparecen sus estragos. La SEVE DE LYS es, sin duda, unas de las mejores preparaciones que se puede recomendar, no sólo para quitar las arrugas sino como preservativo de otras impurezas de la piel o de los efectos de sol o del aire del mar.

LA ELEGANCIA EN LA ROPA INTERIOR

Las damas de nuestra sociedad cada día se preocupan más de elegir su ropa interior con gusto y elegancia en armonía con sus toilettes; es un lujo y satisfacción íntima que caracteriza a la mujer distinguida y fina. Para atender debidamente a las necesidades de este refinamiento femenino la Casa Fratelli Castagnetto ha montado talleres especiales y creado una cantidad de modelos encantadores en lencería, de los más sencillos hasta los de más altos precios y lujo, para satisfacer esta exigencia femenina. Pero, su verdadera especialidad son los ajuares de novia realizados con artísticos bordados a mano del más acabado y exquisito estilo, que rivalizan verdaderamente con los más afamados europeos.

La calidad de los materiales usados y la proligidad de la obra de mano, contribuyen a mantener la estimación con que la sociedad favorece a sus variadas confecciones.

EL TRAJE DE LOS NIÑOS

Nada más atrayente, ni que realce más el encanto natural de un niño que verlo vestido con un traje adecuado a su edad.

Los trajes marinos de cheviot o brin, según la estación, de pantalón corto o largo, cuando se trata de niños muy esbeltos, son clásicos por su buen gusto y elegancia. Como abrigo generalmente el más apropiado para estos trajes es el capote naval. La Casa Gath y Chaves tiene una sección especial de trajes importados directamente de la célebre firma WILLIAM ROWE, que recomendamos a nuestras lectoras.

COMTESSE IVON.

Termas de Cauquenes
RANCAGUA
LAS MAS AFAMADAS aguas minerales para el reumatismo, estómago, riñón, clorosis, neurastenia. A 4½ horas en automóvil de Santiago. Tren de 8½ en la mañana combina tren 10.40 en Rancagua para llegar a almorzar a las Termas a las 12½. Teléfono Inglés 55 (Rancagua). Casilla 122. En las Termas hay Telégrafo del Estado y Teléfono Inglés.
En Rancagua hay autos para seguir el viaje a las Termas a cualquiera hora, pidiéndolo con un día de anticipación.
PENCERS Y WATERS
AGENTES EN SANTIAGO. - HUERFANOS 946

EDUCACION

La Federación de Profesores Primarios

ENTREVISTA CON SU PRESIDENTE, DON HECTOR PUEBLA AVARIA

FINES Y CARACTER DE LA INSTITUCION

EL PRIMER CONGRESO PEDAGOGICO

UNIFICACION Y PORVENIR DE LAS SOCIEDADES DE PROFESORES PRIMARIOS

Encontrándose de actualidad los problemas que dicen relación con el profesorado primario, creemos conveniente conocer la opinión dominante entre los profesores sobre algunos puntos interesantes.

Al efecto, entrevistamos al señor Héctor Puebla Avaria, presidente de la Federación de Profesores, una de las instituciones más representativas entre las de su género.

—¿Podría, señor, darnos alguna idea de lo que es la institución que usted dirige?, le preguntamos.

—Con todo gusto. No sólo no tengo inconvenientes, sino que les agradezco la oportunidad que ustedes me dan para manifestar el sentir de la Federación en las materias que ustedes deseen conocer.

Cuando en 1905 se obtuvo la personalidad jurídica, se marcó época en la historia de nuestra sociabilidad. En efecto, hasta entonces no existió ninguna institución del carácter de la nuestra: todas las demás eran regionales. La Federación facilitaba a los maestros de toda la República la manera de asociarse en una gran concurrencia con sus colegas de todas partes. No necesito analizar las ventajas de una asociación que tiene raíces en todo el país.

En esta forma, la Federación disminuía en un considerable porcentaje el número de profesores que viven en el país sin pertenecer a ninguna sociedad. Para apreciar los beneficios de esta situación es menester tener presente que, especialmente en nuestros tiempos, nada se hace bien sin la participación de sociedades, cuya índole varía según los casos.

Se comprende perfectamente que hayamos tenido graves tropiezos en la organización de la Federación; pero, hoy día podemos declarar que nuestra obra empieza a dar los frutos deseados.

Nuestra organización social es profundamente democrática, como podría demostrarlo si no temiera extenderme demasiado. Consiguientemente, los fines que perseguimos son de todo punto respetables. Hemos instituído una cuota para salvar de la indigencia a las familias de los que caen en la lucha diaria; hemos iniciado la fundación de la Casa del Maestro (desde 1915), no sólo con el carácter de un hogar común, sino, sobre todo, para que sirva de una gran oficina de amplios y variados beneficios para el magisterio; hemos realizado varias colonias veraniegas; hemos tramitado numerosísimos asuntos de los colegas provincianos, en fin, hemos desarrollado mucho de nuestro programa y lo realizaremos en mucha parte todavía.

En resumen, según se desprende de lo dicho, la Federación es una sociedad de carácter permanente, por la naturaleza de su programa, de organización verdaderamente democrática y de beneficios directos e indirectos para todo el personal de sus filas en todo el país.

—Hemos leído que la Asamblea de Delegados decidió la celebración en una fecha próxima de un gran congreso de educación primaria.

—Efectivamente, esa es la verdad. No podíamos descuidar esta cuestión contemplada en nuestros programas.

Si no me equivoco, no ha habido hasta hoy en Chile un verdadero congreso celebrado y organizado por los profesores de instrucción primaria.

Los beneficios de una empresa de esta naturaleza son incalculables para la educación nacional y para el profesorado mismo. Tenemos entera, absoluta fe en que el éxito coronará nuestros esfuerzos en este sentido, pues contamos con los medios de alcanzarlo: donde quiera que hemos mirado hemos encontrado apoyo franco y efectivo. Me disculparán que, por lo pronto, no entre en mayores detalles.

El Congreso Pedagógico mostrará a los Poderes Públicos y a la opinión en general el grado de cultura que tienen mis colegas de profesión.

—Señor, han circulado rumores de que existe rivalidad entre la Liga y la Federación, que mutuamente tratan de destruirse con el consiguiente perjuicio para la unificación y porvenir del profesorado. ¿Qué nos dice al respecto?

—Aunque no desearía ocuparme de un asunto como este, diré algunas palabras que espero consideren muy bien intencionadas cuantos las conozcan.

Lo de la rivalidad existe sólo en la mente de las personas que no tienen la serenidad necesaria para juzgar los hechos por sus causas y sus manifestaciones sino que lo hacen según versiones más o menos inexactas y antojadizas.

Entre la Liga y la Federación no puede ni debe existir rivalidad. Fíjense un poco; son dos instituciones de carácter nacional, concuerdan en todos los puntos de fondo de sus programas, ambas son formadas por elementos análogos. Son, en consecuencia, sociedades semejantes por todos conceptos. ¿No es verdad que sería una negación de los principios que ambas sustentan, tales como la unión y prestigio del profesorado si trataran de destruirse mutuamente?

Si bien es cierto que hay alguna diferencia en los medios que cada una de estas dos sociedades emplea para la consecución de sus propósitos, no lo es menos que nuestro deber está en procurar en todo momento el acercamiento de las dos instituciones. Y ese acercamiento, y acaso la unificación definitiva se realizará cuando concierten ambas sus medios de trabajo sin que se destruya nuestra norma de orden, labor y respeto para todo y para todos.

De todo esto se desprende que no hay incompatibilidad en figurar en los registros de una y otra institución, que nuestra Federación no hace campaña adversa a ninguna institución de profesores primarios y que anhela ardientemente obtener que todos los maestros de Chile pertenezcan a alguna sociedad beneficiosa.

El Director del Instituto Comercial de Vallenar.—Por la combinación de hoy se dirige a Vallenar el Director del Instituto Técnico Comercial de esa ciudad, señor don Fernando Dahmen, después de haber permanecido algunas semanas en esta capital, donde vino llamado por el Ministerio de Instrucción Pública para atender asuntos relacionados con el establecimiento a su cargo.

Comité Pro-mejoramiento económico del Profesorado Primario.—Cítase para hoy a las 19 (7 P. M.) en los salones de "El Mercurio".

Se encarece la asistencia.

Universidad Popular "Lastarria".— Hoy a las 18 1|2 h., (6 1|2 P. M.) y no a las 18, como se había anunciado ayer, dará la doctora señorita Evangelina Araya, una conferencia sobre Higiene Social, en el local del Instituto de Educación Física.

Esta conferencia será la primera de la continuación de las del doctor Moore, que dió antes de las vacaciones de Septiembre. Indudablemente, revestirá la de hoy especial interés para las asistentes a las anteriores. Se advierte que sólo es para damas.

—En la noche habrá clase de matemáticas con el señor Sain Diez.

Construcción de Escuelas.— Se solicitó autorización del Ministerio del ramo para solicitar propuestas públicas a fin de construir la escuela "José Joaquín Prieto", y la Biblioteca anexa, en la Avenida de la Penitenciaría, con un presupuesto de $ 938.910.

—Se terminó la conferencia de los planos y presupuestos para construir una escuela tipo de 80 alumnos en Barraza, departamento de Ovalle, con un presupuesto de $ 42,000.

Escuelas Profesionales de Niñas.— Mejoramiento de la enseñanza.— Se ha designado una comisión por el Ministerio de Industria para que estudie y proponga un proyecto de mejoramiento de la enseñanza en las Escuelas Profesionales de Niñas del país.

La comisión la compondrán los señores Jorge Errázuriz Tagle, Darío Salas, Abraham Ovalle y Joaquín Cabezas y será presidida por el Sub-secretario de Industria señor Luis Schmidt, sirviendo de secretario don César Prieto.

Sorteo para el bachillerato en humanidades. — El Viernes 4 del presente, a las 15.30 horas, se efectuará en la Secretaría General de la Universidad el sorteo para el bachillerato en humanidades.

Bachillerato en leyes. — Hoy Jueves 3 del presente, a las 16 horas (4 P. M.), se verificará el sorteo para bachillerato en leyes y ciencias políticas.

Escuela Profesional de La Serena.— La Dirección de Obras Públicas dió orden al ingeniero de la provincia para que active los trabajos de reconstrucción del edificio de la Escuela Profesional de Niñas de La Serena.

Liceo de Talca.— Se sometieron a la aprobación del Ministerio de Obras Públicas los planos y presupuestos para los trabajos de ampliación del Liceo de Hombres de Talca.

Se ha calculado el gasto de ellos en $ 42,000.

AUTOMOVIL LIMOUSINE
siete asientos, gran modelo, de una de las mejores fábricas americanas, en perfecto estado, véndese precio bajo.
AGUSTINAS 1875
De 1 a 4.
3-j

Clínica Dental
—DEL—
Dr. Valenzuela Basterrica
Cinco dentistas especialistas. Cirugía de la cara y enfermedades de origen dentario. Trabajos rápidos, 8 a 12 y 2 a 7 P. M.
HUERFANOS 1616. — TELEFONO 1642
9-j

LINGUE

ESPECIAL PARA MUÉBLES Y PARQUETS

GRAN EXISTENCIA

OFRECEN

Santiago, Delicias 2827 :: **ALONSO Y DIEZ** :: Pitrufquén 43

LINGUE

Merlo & Del Favero

CHACABUCO 20

Teléfono Nacional 420 Teléf. Ing. 120, Estación

Comerciantes

¿Quiéren Uds. hacer un buen balance a fin de año? No se olviden consultar precios antes de hacer sus compras a la casa Merlo y del Favero:

Sal negra para helados
Sal de costa y laguna
Fósforos Tony
Conservas de N. Rubio
Té a granel "Kandegama"
Aceite 4 X 10 Dos Banderas
Soda cristalizada inglesa, $ 10.00
Hilo Alex N.o 80
Velas Marsella
Etc., etc., etc.
Precios fuera de toda competencia

3-j

•UNICAMENTE•

EXISTE UNA CASA GIORDANO Y CIA., QUE SE HALLA SITUADA EN LA CALLE

PUENTE 849

(EDIFICIO DEL MERCADO CENTRAL)

HACEMOS ESTA ACLARACION, POR ALGUNOS COMERCIANTES QUE USUFRUCTUAN BENEFICIOS QUE NO LE CORRESPONDEN, NOMBRANDO FALSAMENTE A NUESTRA CASA.

NUESTRA SEMANA FERIA

TERMINA EL SABADO 5 DE OCTUBRE, PASADO ESE DIA LOS PRECIOS EMPEZARAN A REGIR NORMALMENTE.

$ 1.00	**KILO AZUCAR PANCITO VIÑA.**
$ 0.55	Paquete Quaker grande.
$ 0.65	Kilo Fideos y Tallarines.
$ 2.70	Los 460 gramos Té Emperatriz.
$ 3.10	Los 460 gramos Té Hornimans.
$ 0.90	4 barras jabón inglés.
$ 0.75	Kilo Arroz de primera.
$ 0.60	Tarro Tomates al natural.
$ 0.45	**AZUCAR GRANULADA RUBIA.**
$ 0.90	Kilo Galletas frescas.
$ 0.70	Tarro de Sal doble refinada.
$ 0.90	4 rollos papel higiénico.
$ 12.50	**Doc. platos loza inglesa, irrompibles.**
$ 1.40	Tres frascos mostaza francesa.
$ 6.00	Los 460 gramos Té Superior Weir Scott.
$ 0.85	Kilo Arroz Sublime.

Giordano y Cia

PUENTE 849

(EDIFICIO DEL MERCADO CENTRAL)

TABLAS TONELERAS

1x10, 1x12", seca

Vende:

BARRACA "SAN DIEGO"

San Diego 2320

ESCOBEDO y DONOSO

Juan Picó Miró

A. Prat 1328

Llegó por "Isla de Panay":

Vermouth Martini Rossi.
Coñac Domecq.
Jerez y Coñac Real Tesoro.
Anís Andaluz.
Sidra Gattero.

Y gran variedad de Productos de España.

Almacén Picó

A. PRAT 1328

16-j

Mueblería Vienesa

AHUMADA N.o 5

Faltan pocos números para completar el **Primer Club de Muebles**, con pago de cinco pesos semanales.

También se venden con grandes facilidades de pago.

Ahumada 5. - Casilla 2635

x-8470-4-j

NEUMATICOS SIN PESTAÑA

32x3½ - 33x4 - 34x4 - 35x4½

LISO - USCO - CADENA - NOBBY - ROYAL CORD

Los Neumáticos "UNITED STATES" son BUENOSN eumáticos

Si su proveedor no los tiene tendremos placer en proporcionarle nombres de revendedores.

UNITED STATES RUBBER EXPORT Co. Ltd.

Catedral 1213 — Teléfono 548 — Casilla 2467

RETAZOS

Iniciamos **HOY** una interesante

Liquidación de RETAZOS

cuyos cortes hemos marcado a precios verdaderamente ínfimos, tratándose de géneros elegantes y de novedad para Primavera.

Tarantino, Castro & Co.

Ex-Jefe de Gath & Chaves

ESTADO 110 - SANTIAGO

3-j

Cortador Sastre

Muy competente y con recomendaciones de primer orden se necesita urgente para importante Sastrería de Valparaíso.

Dirigir ofertas por escrito a la

CASILLA 1527, SANTIAGO

x-8496-7-j

Cerro San Cristóbal

PROPUESTAS PARA CONSTRUCCION DEL CAMINO

Se solicitan propuestas públicas para la construcción del camino de subida al Cerro San Cristóbal, por el lado poniente, en una extensión de mil metros lineales.

Las propuestas se abrirán ante la Comisión Ejecutiva del Cerro, en los salones de la Intendencia de la Provincia, el Martes 15 de Octubre, a las 14 h.

Las bases, antecedentes, planos, especificaciones, etc., pueden consultarse diariamente en la oficina de la Administración (Bellavista N.o 9), de 9 a 11.

EL SECRETARIO.

13-j

CABALLERIZA NACIONAL

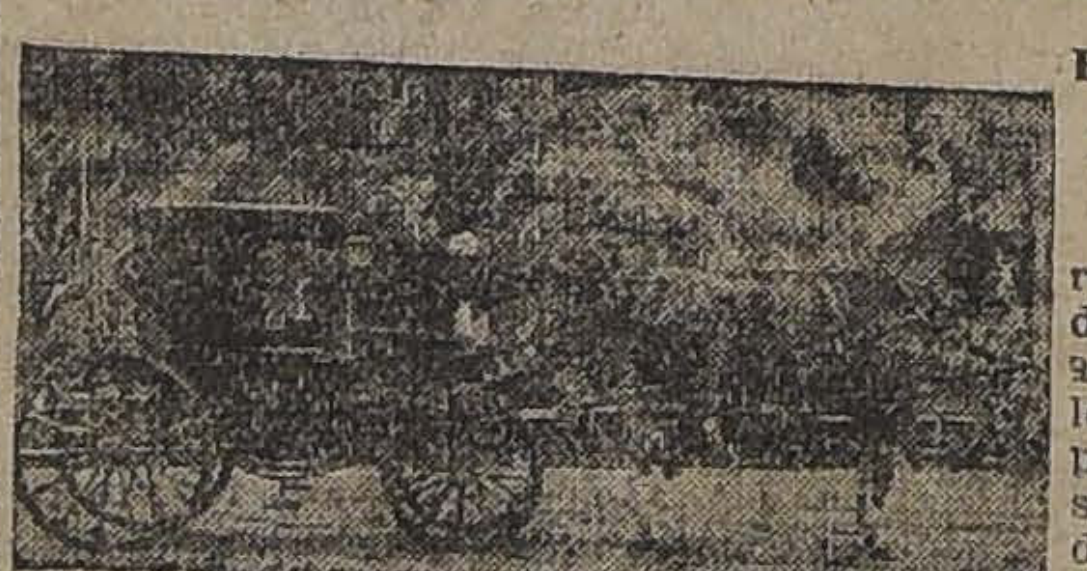

BRASIL 560. - TELEFONO INGLES 5097

Servicio especial para diplomáticos, arriendo americanos para acompañamiento, bailes y teatros, victorias para ceremonias, paseos y visitas. Coupé de lujo para novios y visitas con elegante pareja de alazanes.

Local muy extenso

CON GALPON

especial para industrial, se arrienda.

VALPARAISO N.o 1070

4-j

Casa residencia

con toda clase de comodidades y numerosas piezas se arrienda en Huérfanos 874, frente a la casa Gath y Chaves, con dos entradas independientes. Tratar: **Carlos Carmona Q.**, Serrano 52.

3-j

LA AFAMADA GRASA

"FRAI ANDRÉS"

se vende en todos los buenos almacenes.

Para evitar engaños, exíjase la marca de fábrica.

ARAUCO 1035

6-J

Quesos argentinos

Garantidos de primera calidad, marca

Chubut
Tandilera
Reggiano

OFRECE:

ERNESTO ALISTE Z.

Huérfanos 1153, Galería Valdés 14, altos. - Casilla N.o 1269

x-8484-4-j

AGRICULTORES

CAL

para abono, de primera calidad, apagada y tamizada por carros completos.

Vende a precios fuera de competencia.

JORGE ARIZTIA S.

Casilla 2107-Huérfanos 1227

Teléf. 1271

7-j

CHICHAROS

¿Por qué consume CHICHAROS la tropa de nuestro Ejército?

Porque la superioridad médica los ha recomendado como el mejor y más sano de los alimentos. Por sus bondades supera al frejol y las arvejas.

Se recomienda especialmente para mantención de trabajadores

Atendemos pedidos:

Cía. Molinera "El Globo", Talcahuano

M. Tomás Tocornal

CORREDOR DE LA BOLSA DE COMERCIO

Se encarga de la compra y venta de bonos, acciones y propiedades; de la contratación de seguros y deudas hipotecarias, conversiones de deudas, etc.

Bandera 227 :-: Teléfono Inglés 2636

OSCAR GARRETON R.

VALPARAISO: COCHRANE 864. - CASILLA 1436. - TELEFONO INGLES 1712. - DIRECCION TELEGRAFICA: "GAFE"

Agente de la VIÑA TARAPACA, ex-Zavala, vinos que se recomiendan por sí solo

Compra y venta de ganado gordo de embarque por cuenta ajena.

Especialidad por cuenta ajena en la venta de papas del centro.

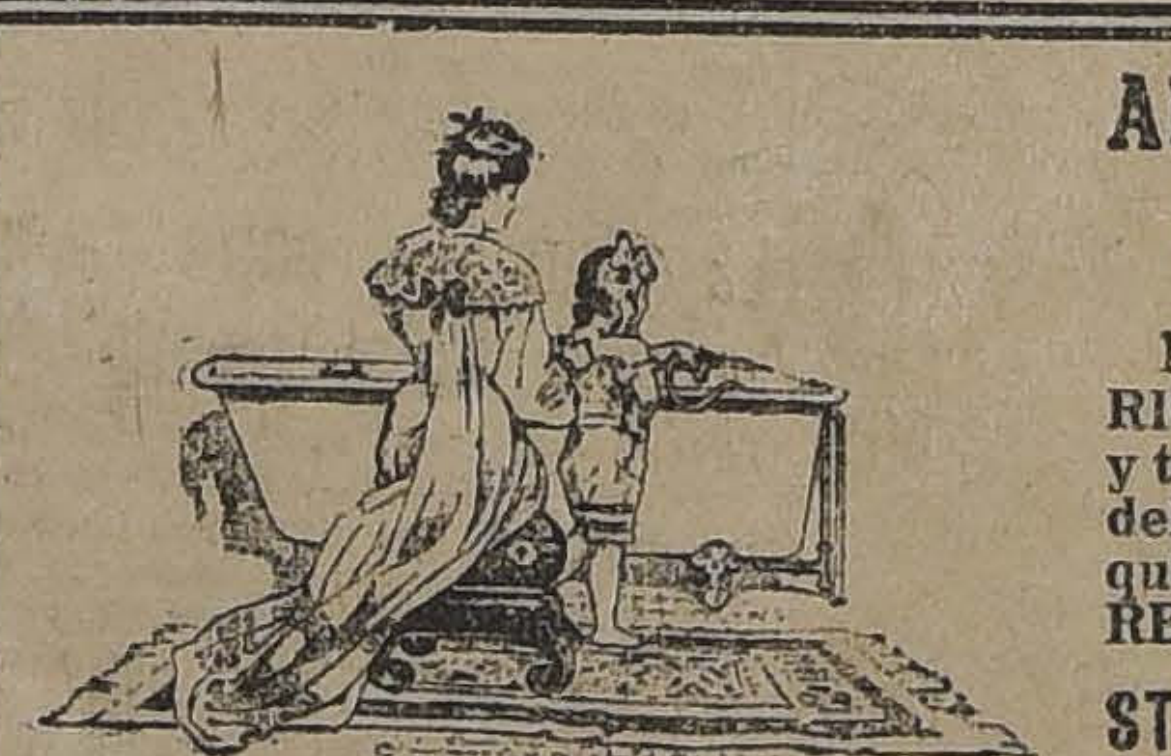

ARTÍCULOS SANITARIOS

BAÑOS, LAVATORIOS, BIDETS, W. C. y todo el concerniente del ramo. Lo que liquidamos a PRECIOS REBAJADOS.

STYLES y Cía Cas 1249

Bandera 125 Santiago

ACERO PARA MINAS

Octagonal y redondo, marca

"TOLEDO"

OFRECEN

Balfour Lyon y Cía.

BANDERA 185 - DELICIAS 1751

INFORMACIONES DEL EXTRANJERO

ERVICIO DE NUESTROS CORRESPONSALES ESPECIALES, de The Central and South American Telegraph Co., vía Colón, de la Agencia Havas y de la Agencia American

LA GRAN GUERRA

En el frente occidental se continúa librando una gran batalla

La expedición británica de la Palestina toma posesión de Damasco

DESDE BERLIN SE CONFIRMA QUE EL GABINETEHA DIMITIDO EN SU TOTALIDAD

Las operaciones en Francia y Bélgica

La ofensiva belga en el área de Flandes no se ha interrumpido

Los alemanes retroceden en el sector pantanoso de la costa, enérgicamente presionados por los belgas, cuyas avanzadas siguen estrechando el asedio de Roulers r

EN EL SECTOR DE CAMBRAI LA LUCHA COBRA POR MOMENTOS MAS ENCARNIZADA INTENSIDAD

Los ingleses avanzan al noreste de la ciudad, en cuyos arrabales se combate con ardor creciente

Los franceses avanzan al este de Saint Quentin

EL GENERAL BERTHELOT HA TOMADO POSESION DEL CANAL DEL AISNE

EN LOS SECTORES DE LA CHAMPAGNE LA SITUACION NO HA SUFRIDO MODIFICACIONES DE IMPORTANCIA

LOS FRANCESES PENETRAN EN SAINT-QUENTIN

NUEVA YORK 2. — The Associated Press ha recibido de París una información oficial que anuncia que los franceses han entrado a Saint Quentin hasta el canal.

LA LUCHA EN EL SECTOR NORTEAMERICANO

PARIS, 2.— Los norteamericanos rechazaron contrataques en la vecindad de Apremont. Fuera de esto, la totalidad del frente norteamericano permanece estacionaria.

NUEVOS ATAQUES DE LAS TROPAS BELGAS

PARIS, 2.— Se anuncia que los alemanes en Flandes están retirando de la costa su artillería pesada.

Las tropas belgas, cooperando a los ejércitos de los generales Plumer y Desgouttes, renovaron esta mañana sus ataques, con todo éxito.

La situación geueral del frente occidental

Consideraciones de la prensa de París

PARIS 2. — Dice la Agencia Havas:

"La jornada de ayer marca un gran acontecimiento. Los esfuerzos tenaces y prolongados de los franceses y los británicos, quienes cooperaron a la maniobra del general Foch, han llegado al resultado esperado y previsto, que era la devolución de Saint-Quentin, el pilar central de la famosa línea Hindenburg, y que parecía desafiar todos los ataques debiendo, después de largos meses de eficaz resistencia, inclinarse bajo la presión irresistible de nuestros soldados.

"La caída de la plaza se hizo inevitable, y en los últimos días la situación adquirió tal gravedad, que la evacuación se imponía, ello aparte de los otros hechos derivados de la ofensiva general, del amplio avance en Bélgica y de la batalla de Cambrai, en donde el enemigo cede lentamente pero en continuo repliegue.

"En el frente francés, entre el Vesle y el Aisne, el ejército alemán retrocede rápidamente, bajo la presión de las tropas del general Berthelot; ha abandonado ya el curso del Aisne hasta Maizy y Conservreux.

"Los franceses han llega así hasta Craonne, y el movimiento de repliegue se extiende hasta el este del macizo de Saint Thierry.

"En esta acción, la potencia ofensiva es comparable tan sólo con la de Chemin des Dames.

"El ejército de Gouraud prosigue su paciente esfuerzo en la Champagne. Se ha hecho prácticamente dueño de Challerange, importante nudo ferroviario que constituía el primero y principal objetivo en las operaciones combinadas de los franco-norteamericanos.

"Como consecuencia de estos magníficos hechos de armas ha venido la caída de la piedra angular de la defensa de von Hindenburg, situada precisamente en la bisagra del frente del enemigo y que hace comunicar todo el norte y toda la parte del frente que mira hacia el oeste, con la región de Laon y el frente que tiene por delante, el que es de suma importancia.

"Las líneas de agua detrás de las cuales se abrigaba la defensa alemana, han sido en su mayoría franqueadas, por los infantes, los que abren los espacios recubiertos y propicios para los ataques.

"Se descubre en Laon la articulación de la defensa alemana, actualmente sólo protegida por las líneas del Oise a Serre. Las tropas francesas se hallan ahora en buena posición para volverse hacia el sur del famoso bastión de Saint Quentin.

"Por otra parte, la ciudad es uno de los más importantes nudos de comunicación que los alemanes poseían en el frente occidental. Los críticos militares consideran este acontecimiento como el episodio de una gran batalla cuyos resultados pueden tener consecuencias capitales, y lo estiman como un abandono impuesto al enemigo. que se halla en plena retirada y su frente en todas partes se disloca.

"Para "Le Matin", la primera lógica consecuencia es la inminente retirada alemana de Laonais y Champagne, y agrega que si von Ludendorff cree de otro modo, conducirá a sus ejércitos no a la derrota, sino a un desastre completo".

"Agrega que en las circunstancias actuales el mantenimiento de los ejércitos del Kronprinz sobre el Ailette sería un nuevo triunfo de los aliados".

LOS ALEMANES SE PREPARAN PARA EVACUAR ALGUNAS CIUDADES BELGAS

LA HAYA 2.—"Les Nouvelles" anuncia que los ocupan Bélgica construyen puentes de barcas sobre el Meuse y que se preparan para hacer explotar todos los puentes y evacuar sobre Amberes los habitantes de Courtrai y Roubaix, y sobre Lieja a los habitantes de Lille.

LAS OPERACIONES EN FLANDES.—INFORMACION NORTEAMERICANA

NUEVA YORK 2.—A pesar del tiempo extremadamente desfavorable, de las ráfagas de lluvia y de viento, la batalla de Flandes continuó ayer desde Dixmuiden., al norte, hasta Armentieres.

Hemos continuado nuestros progresos y tenemos bajo el fuego de nustros cañones la región de Roulers, o sea el centro de la importante línea de Ostende, Thourout, Roulers y Courtrai.

Hemos avanzado en dirección de Menin y Roulers, que los alemanes incendiaron.

Los monitores británicos han cooperado activa y eficazmente; las operaciones de resistencia de los alemanes aumentan aún más.

Desde ayer los franceses participan, como los belgas y británicos, en la batalla más grande que se ha librado en Flandes desde el principio de la guerra.

EL INCENDIO DE CAMBRAI POR LOS ALEMANES

NUEVA YORK 2.—El corresponsal de la Agencia Havas en el frente británico ha enviado la siguiente información:

"La ciudad de Cambrai ha sido incendiada por los alemanes, que premeditaron este nuevo crimen desde el 1.o de Septiembre, a raíz de la primera ofensiva victoriosa de los ingleses en dirección a la ciudad; en esta ocasión

"La ciudad ha sido minada por blación civil.

"La ciudad h asido minada por los alemanes, pero los británicos eludieron el peligro bordeando la población. Como esta medida de envolvimiento tuviera completo éxito, los alemanes incendiaron la ciudad. Los británicos que adoptaron tantas precauciones para no destruir la ciudad, han manifestado su cólera por esta obra impía de los alemanes.

LA DESTRUCCION DE CAMBRAI

LONDRES 2.—La prensa expresa la más viva indignación por el incendio de Cambrai, ejecutado por los alemanes.

"The Daily Graphic" pide al gobierno que declare que una ciudad alemana será ocupada hasta el pago completo de la indemnización por cada ciudad aliada que sea destruída.

La situación entre Cambrai y Saint-Quentin

Información de la Agencia Reuter

LONDRES, 2.— El corresponsal especial de la Agencia Reuter en los ejércitos británicos de Francia ha enviado la siguiente correspondencia fechada el Martes por la tarde:

"Esta mañana sobre el frente de Cambrai y de Saint Quentin la batalla se reanudó con encarnizamiento y en magnitud talvez sin precedentes en el transcurso de esta guerra. Aparentemente, los alemanes han lanzado a la lucha fuertes reservas, entre las cuales hay un buen número de batallones con ametralladoras que resisten y contratacan con un valor frenético.

"Por nuestra parte, queremos hacer esfuerzos intensivos para quebrantar esta línea de defensa a lo largo de la retaguardia de las línea Hindenburg y los combates se han tornado francamente en nuestro favor.

"En el sector en donde la batalla ha sido más encarnizada es en Cambrai, en donde las tropas canadienses, a las 5 de la mañana, empeñaron la lucha contra 8 divisiones alemanas. Por lo menos a las 7 de la mañana, se anunciaba la toma de Le Vergies, Jouncourt y de una fuerte parte del sistema de trincheras de Nouroy.

"Nuestros soldados operando a lo largo del espolón de banteux, situado al lado oeste del canal de Saint Quentin, sufrían el violento fuego de las ametralladoras de retaguardia, apostadas en las márgenes del canal, las que a su vez eran atacadas por los shapnells de nuestras baterías.

"La necesidad de ejecutar limpiezas continuas es una de las razones que nos obliga a marchar lentamente.

"Todo el país es un hormigueo de reductos subterráneos disimulados hábilmente, en donde se ocultan los alemanes y que hace falta limpiar antes de continuar la marcha hacia el sur.

"Después de un largo e intenso ataque con granadas contra las trincheras del sistema de Hindenburg en dirección a Gouy, vecindando a Le Catelet y casi a la primera hora de la jornada, se anunció que se había tomado la importante cresta de Moulin, que corre en medio de la línea Hindenburg, al norte de Bellecourt.

"Las divisiones inglesas y neozelandesas libran también un duro combate. La preponderancia de nuestra artillería sobre estos puntos y la perfecta rectificación de nuestro fuego de mosquetería por los numerosos aviones aliados que volaban a poca altura, ha causado a los alemanes las más pesadas pérdidas.

"Una densa nube se cierne sobre Cambrai, que ha sido incendiada por los alemanes.

"En Flandes nos hemos apoderado al parecer de Ledeghem y Rolleghem Capelle.

LABOR DE LAS TROPAS ITALIANAS EN EL AISNE

ROMA, 2.—Una información de la Agencia Stefani dice:

"En la jornada del 30 de Septiembre, nuestras tropas en Francia, en unión del ejército del General Mangin, realizaron notables progresos en la meseta al norte del Aisne.

"Una de nuestras columnas, habiendo cruzado el Aisne cerca de Vailly, remontó la margen derecha y cayó sobre Chavenne, apoderándose de ella después de un vivo y corto combate.

"Se unió en seguida a la izquierda con las tropas francesas y procedió a la conquista de la meseta bajo el fuego violento de la artillería y de las ametralladoras enemigas.

"Al mismo tiempo, otra columna apesar de la encarnizada resistencia del enemigo, consiguió establecer pequeños puentes sobre el Aisne en los alrededores de Chavenne, cruzando también el río y cooperando a la acción de la primera columna que avanzaba en la meseta.

"Más al este, nuestras tropas han alcanzado el Aisne en el sector de Ostel Soupir. Se apoderaron de la cabeza del puente al sur del canal lateral del Aisne, y avanzaron hasta cortar enteramente el borde del canal.

"En la jornada del 30 de Septiembre continú enérgicamente la presión sobre el enemigo en todo el frente de nuestro sector del Aisne; nuestras tropas pudieron realizar sensibles progresos, apoderándose de prisioneros y armas, apesar del fuego de numerosas ametralladoras enemigas".

LOS MOVIMIENTOS DE LAS TROPAS ALIADAS EN EL NORTE

PARIS 2. — Se anuncia semioficialmente que el movimiento envolvente de Turcoing, Roubaix y Lille, se acentúa.

El general Desgouttes está operando en las vecindades de Roulers. Al parecer ha sido enviado al norte a apoyar la izquierda del general Mangin.

Las fuerzas anglo-belgas se establecieron firmemente después del avance.

EL INCENDIO DE CAMBRAI

PARIS 2. — "Le Petit Parisien" dice: Cambrai está ardiendo. Este nuevo crimen que han cometido en Cambrai los grandes destructores de vidas reduce a cenizas la ciudad histórica con todos sus recuerdos del pasado, y la ciudad moderna con sus industrias.

Todo está cayendo despedazado de negros y rojos remolinos de llamas y chispas. Ahora no es más que una inmensa hoguera.

Los alemanes abandonaron la ciudad, pero arrojaron antorchas incendiarias sobre estos valiosos recuerdos de la antigua Francia.

Los aliados que habían tomado todas las precauciones posibles para salvar la ciudad, contemplan con horror esta impía obra.

La entrada de los aliados a Saint-Quentin

Informaciones del Cuartel General francés

CUARTEL GENERAL FRANCES, 2.—Nuestra entrada a Saint Quentin fué precedida por violentas explosiones en el interior de la ciudad.

A las 6 de la mañana empezó la ocupación de la plaza.

Las fuerzas del general Débeney, operando con los británicos al norte de la ciudad, avanzaron más allá del camino de Cambrai a Saint Quentin.

Los alemanes parecen decididos a mantenerse en el grupo de colinas situado al noroeste de Reims, llamado el macizo de Sainta Thierry justamente al oeste de la antigua línea francesa que corría a lo largo del canal del Aisne desde la región de Bery-au-Bas.

La posesión de esa poderosa posición es indispensable a los alemanes para mantener sus líneas de más al este, incluso los fuertes de Saint-Thierry y Brimont, desde los cuales bombardean a Reims.

La reconquista de Saint-Quentin

COMENTARIOS DE LOS DIARIOS FRANCESES

PARIS, 2.—Los diarios publican comentarios llenos de alegría y de emoción por la reconquista de la primera gran ciudad ocupada por los alemanes en los comienzos de la guerra y que ahora regresa al seno de la gran familia, oomo una mensajera de victoria.

Recuerdan la agonía de la ciudad, que en la primavera de 1917 creyó que ya había llegado el momento de la liberación, y que desde un año atrás ha vivido en continua ansiedad, cuando los ejércitos de la Entente fueron rechazados por la suprema acometida del invasor, y advierte que luego hubo un cambio decisivo en la situación, llegando por fin la última y feliz etapa que la libró de la opresión del enemigo.

Los diarios se inclinan ante la noble ciudad, que en ocasiones separadas por siglos de distancia, ha tenido el sangriento e idéntico privilegio de ser herida por los hunos y por los alemanes.

Terminan saludando a los valientes libertadores de Saint Quentin.

El crítico militar de "Le Journal" insiste en la importancia del rudo golpe asestado por el generalísimo Foch en el norte del frente.

Esto es la más hermosa promesa pues, las tropas descienden de Ypres, llegando hasta las puertas de Roulers y Menin, y no sólo amenazan con el desborde al norte del bastión formado por Lille, Roubaix y Tourcoing, sino que dejan al descubierto la carretera de Courtrai, que constituye el gran camino de la libertad.

LOS FRANCESES AVANZAN MAS ALLA DE SAINT QUENTIN

NUEVA YORK, 2.— Comunican de París que las tropas aliadas han pasado más allá de Saint Quentin. Según las últimas informaciones, al sur del Somme, al norte de la ciudad sobre un frente de 8 kilómetros entre Le Troquoy y Rouvray, y en seguida en el camino de Saint Quentin a La Fere hacia el Oise, nuestras tropas han hecho progresos.

El premier Clemenceau ha declarado que los alemanes prendieron fuego a muchos distritos de la ciudad de Saint Quentin; nuestros avia dores, dijo, no han podido volar sobre la ciudad; tal ha sido la forma en que los incomodó el humo del incendio.

LOS ALEMANES OPONEN GRAN RESISTENCIA AL AVANCE DE LOS BELGAS

El peligro contra Lille y Ostende

NUEVA YORK, 2.— "The Associated Press" ha recibido de Londres una información que dice:

"Los alemanes están haciendo determinados esfuerzos en Flandes, como en ninguna otra parte. Ellos se dan muy bien cuenta de que si los aliados avanzan aún cinco millas hacia el este en el frente belga, la posesión de Ostende será insostenible para ellos, mientras que si avanzan 10 millas peligraría enteramente la línea de la costa.

"Entre el Vesle y el Aisne, en los dos últimos días los franceses han hecho más de 2,000 prisioneros".

RESPUESTA DEL REY ALBERTO A LA FELICITACION DE M. POINCARE

PARIS 2. — En respuesta a un telegrama de felicitación del Presidente Poincaré, el Rey de los belgas declaró que los ciudadanos de Bélgica se sentían muy orgullosos de contribuir por todos los medios al triunfo de la causa sagrada de los aliados.

M. POINCARE VISITA EL FRENTE DE LA CHAMPAGNE

PARIS 2. — El Presidente Poincaré recorrió el Lunes el frente de la Champagne y felicitó a Gouraud y a sus tropas por el espléndido éxito obtenido. El Presidente recorrió las antiguas líneas alemanas de Butte du Mesnil y Tahure y pudo observar el maravilloso efecto del tiro de nuestra artillería. Almorzó en el frente de batalla con los generales Gouraud y Phillipot.

LA DESTRUCCION DE SAINT QUENTIN

CUARTEL GENERAL FRANCES, 2.—Barrios enteros de Saint Quentin están en llamas. Se oyen explosiones por todas partes continuamente.

La lucha ha continuado al norte de la plaza, donde los franceses realizan nuevos progresos, ganando el canal-tunel en Tronquoy y han continuado hacia el este.

El Hotel de Ville parece intacto, pero se cree que haya sido minado.

NUEVOS PROGRESOS DE LOS BELGAS

CUARTEL GENERAL FRANCES, 2.—Los belgas han continuatinuado avanzando por los pantanos de la costa. Han tomado Hooglede y Hanzeene, y estrechan el asedio de Roulers.

LOS ALEMANES INCENDIAN LAS POBLACIONES

AMSTERDAM 2. — El diario "Les Neuvelles", anuncia que los alemanes incendian Roulers, Thourout, Ardoye y Lichtervelde y que evacuan por trenes todo el material de la cotsa de Brujas.

LA NECESIDAD DE UNA PAZ DEMOCRATICA

BUDAPEST, 2.— El Conde Karolyi se ha expresado en el sentido de la necesidad urgente que hay en hacer una paz democrática.

LA EVACUACION DE LILLE POR LOS ALEMANES

AMSTERDAM, 2.— "Telegraf" anuncia que numerosos habitantes de Lille han llegado a Amberes y a las aldeas situadas al norte de Amberes, lo que demuestra que Lille ha sido evacuado.

LOS ALEMANES SE PREPARAN PARA ABANDONAR LA COSTA BELGA

NUEVA YORK, 2.— Comunican de Washington que los alemanes hacen preparativos para evacuar la costa belga. Los hospitales, las oficinas de correos, y los depósitos del 4.o ejército alemán han sido retirados.

Las autoridades civiles alemanas han sido llamadas, y se han puesto en vigor severos reglamentos concernientes a la región marítima.

Los reservistas de marina de Amberes, antes de ser enviados al frente, se preparan para abandonar a Bélgica.

RESISTENCIA OPUESTA POR LAS TROPAS ALEMANAS EN EL NORTE

CUARTEL GENERAL BRITANICO, 2.—Las tropas británicas se apoderaron de Rolleghemcapelle y avanzaron tres mil yardas al sureste de Roulers.

Los anglo-belgas se han apoderado del camino de Roulers a Menin en una extensión considerable.

Los alemanes hacen todos los esfuerzos imaginables para resistir, sabiendo que si son empujados cinco millas más, no podrán defender a Ostende. Un avance de diez millas pondría en peligro toda la costa belga.

LOS BRITANICOS HACEN 2,000 PRISIONEROS ENTRE EL AISNE Y EL VESLE

LONDRES, 2.— En los dos últimos días hemos hecho 2,000 prisioneros entre el Aisne y el Vesle.

DISCURSO DEL JEFE DEL GABINETE AUSTRO-HUNGARO EN LA CAMARA BAJA

BASILEA, 2.—El jefe del Gabinete austriaco, von Hussarek, habló ayer en la Cámara baja, diciendo que el armisticio con Bulgaria había creado indudablemente una situación grave para Austria Hungría, pero que inmediatamente se habían tomado las medidas militares adecuadas, de acuerdo con Alemania.

Los diputados tchecos interrumpieron en repetidas ocasiones, a von Hussarek durante su largo discurso.

AVANCE DEL GENERAL BERTHELOT

PARIS, 2.—El ejército del general Berthelot está progresando satisfactoriamente entre el Vesle y el canal del Aisne, apoderándose de varias aldeas. El avance alcanza en algunos puntos una profundidad de 5 a 6 millas.

Informaciones oficiales

COMUNICADO ALEMAN DE LA MAÑANA

BERLIN 2 (Oficial). — En el frente de los ejércitos del Kronprinz Rupprecht de Baviera, en el área de Flandes, hemos hecho algunos prisioneros belgas delante de nuestro nuevo frente de Flandes, que corre desde el mar hasta el sector de Hazaeme, donde habíamos preparado una segunda línea sólidamente fortificada durante el año último.

El nuevo campo de batalla de Flandes comprende ahora, por nuestro lado, un punto al oeste de Roeselaere, detrás de Ledezhen y Gheluvet, Werwicq, y de allí llega a las tierras bajas del Lys, donde se une nuestra línea con la antigua de Armentieres.

El enemigo atacó ayer entre Roeselaere y Werwicq. Fué rechazado completamente. Junto con soldados belgas e ingleses, hicimos también prisioneros a algunos franceses.

El enemigo emprendió ayer algunos thrusts entre Fleurbaix y Hulluch, pero fracasó bajo nuestro fuego. Igual fortuna tuvieron algunos intentos contra las alturas de Fromelles y de Hubers.

A ambos lados de Cambrai el enemigo mantiene sus violentos ataques.

En la tarde, una división canadiense de refresco obtuvo éxito, avanzando temporalmente al norte y detrás de Cambrai, en dirección a Ramillies.

La 26.a división wurtenburguesa de la reserva, comandada por el general Fritsch, rechazó después al enemigo.

En Tilloy y también al sur de Cambrai, hemos mantenido enteramente nuestras posiciones contra repetidos ataques del enemigo.

En el frente de los ejércitos del general von Boehm, entre Vendhuile y Jocourt, y también al sur de Jocourt y al sur del Somme, rechazamos nuevos ataques del enemigo.

En el frente del grupo de ejércitos que comanda el Kronprinz Imperial, los franceses han emprendido vigorosos ataques contra nuestras líneas entre el Aisne y el Vesle, y sobre el Vesle entre Breuil y Jonchery. Todos sus asaltos fracasaron, excepto en pequeñas secciones que les permitieron tomar pie en las alturas situadas al norte de Breuil.

En la Champagne, el enemigo ha restringido su actividad a ataques parciales al este de Sommepy y contra nuestras nuevas líneas a las cuales nos trasladamos durante la noche, al norte de Aire y de Narvaux. Todos estos ataques han sido rechazados.

Cerca de Marie-Appy, hicimos prisioneras a dos compañías francesas.

Los norteamericanos han atacado con grandes fuerzas al este del Argonne, lo que ha dado lugar a tremendos combates. También han atacado otra vez contra Apremont y el bosque de Montrebeau, con infructuoso resultado.

En el frente de los ejércitos del general von Gallwitz, en la ribera occidental del Meuse, la lucha se ha reducido a bombardeos recíprocos y operaciones de exploración por parte de las patrullas.

COMUNICADO BRITANICO DE AVIACION

LONDRES 2. (Oficial). —Nuestras escuadrillas, en unión con el primer ejército norteamericanos, durante la noche del 30 del mes pasado, bombardearon la estación de Metzablons y el aeródromo de Frescaty. El mal tiempo limitó considerablemente las operaciones de observación.

Los altos hornos de Burbach han sido también atacados. Uno de nuestros aviones no regresó a su base.

COMUNICADO BRITANICO

LONDRES 2. (Oficial). — Después de haber mantenido una fuerte presión sobre el frente enemigo, especialmente durante la primera parte de la jornada las tropas de la división 32.o atacaron a las 4 de la tarde el centro de la línea defensiva alemana que va de Fonsonnes hasta los alrededores de Beaurevoir. El ataque fué completamente coronado por el éxito. Las aldeas de Sequehart y de Presselles cayeron en poder de nuestras tropas y la línea defensiva alemana quedó rota.

Al norte de este sector, los alemanes fueron desalojados de Joncourt y las tropas australianas completaron la toma de las posiciones defensivas enemigas situadas al sur de Le Catelet y Gouy.

En el sector de Cambrai la batalla sigue en su apogeo, especialmente en la última jornada, que terminó por un feliz ataque lanzado a la hora del crepúsculo y que tuvo por resultado permitir ir a las tropas neozelandesas, inglesas y escocesas, expulsar al enemigo de Crevecourt y Rumilly y establecer sobre las alturas que dan al norte y al este de estas aldeas.

Durante el curso de estas operaciones hicimos varios centenares de prisioneros.

Durante el mes de Septiembre los ejércitos británicos han hecho 66,300 prisioneros, entre los cuales 1,300 son oficiales, 700 cañones han quedado en nuestro poder, de todos los calibres y millares de ametralladoras.

Los prisioneros hechos por los británicos durante los meses de Agosto y Septiembre, alcanzan a 123,618, entre los cuales se encuentran 2,783 oficiales. Los cañones tomados pasan de 1,400.

COMUNICADO FRANCES

PARIS 2. (Oficial). — Durante la noche en la región de Saint Quentin se entablaron vivísimas acciones de infantería, durante las cuales rechazamos a los alemanes a la márgen este del canal, en donde continúan resistiendo.

Hemos adquirido nuevas ventajas al oeste de Reims y tenemos en nuestro poder a Puillon, Tilly y Lisers, situado este último al sur de Villers Franquez. Nuestras líneas pasan por el macizo de Saint Terry, Lissie y al sur de Betheny.

En la Champaña no se ha producido ningún cambio en la situación.

COMUNICADO ALEMAN DE ANTEAYER

BERLIN, 2. (Oficial. Retrasado) —En el frente de los grupos de ejércitos del Kronprinz Rupprecht de Baviera y del general von Boehms, el enemigo ha continuado sus ataques en el área de Flandes, obligándonos a retirar nuestro frente defensivo del ala derecha detrás del sector de Handzaeme, desde el norte de Dixmude a Werkem, y a evacuar la saliente de Wytschaete en el extremo izquierdo de esta área de batalla.

Los ataques enemigos contra el sector de Handzaeme y contra la línea de Zaeren a Westroesebeke, fueron rechazados.

Entre Passchensaele y Bercelaere, el enemigo ha presionado hacia adelante nuestras líneas en Moors-

NUEVA REMESA DE ACCESORIOS
PARA AUTOMÓVILES
Automóvil Mc. FARLAN
Rogamos inspeccionar nuestro modelo LIMOUSINE. -:- Automóvil BUICK
Nuestro modelo de Turismo es el mejor auto, por ser muy resistente y poderoso. Especial para malos caminos.
MORRISON & Co. Ahumada 65, 67 y 77, Casilla 212, Santiago

LA LOTERIA
de $ 150,000 arg
como PREMIO MAYOR, se verificará en Buenos Aires el 9 de OCTUBRE de 1918. Hay, además, 5,400 premios menores por un total de $ 600,000 argentinos.
Los billetes de esta importante LOTERIA NACIONAL ARGENTINA, la más equitativa que se conoce, deben solicitarse a la afortunada y acreditada CASA E. TURRI, Galería Güemes, Buenos Aires, de acuerdo con los siguientes precios:
Un billete ENTERO vale: $ 35 argentinos, $ 60 CHILENOS ó 77 francos.
Cada DECIMO de billete: a $ 5 argentinos, $ 8 CHILENOS u 11 francos.
Otros sorteos a verificarse en OCTUBRE:
DIA 16, DE $ 100,000 ARGENTINOS
Un billete ENTERO: vale $ 24 argentinos, $ 40 CHILENOS ó 53 francos.
Cada QUINTO de billete: a $ 6 argentinos, $ 10 CHILENOS ó 14 francos.
DIAS 23 Y 31, DE $ 80,000 ARGENTINOS CADA UNO:
Un billete ENTERO vale: $ 19 argentinos, $ 30 CHILENOS ó 42 francos.
Cada QUINTO de billete: a $ 5 argentinos, $ 8 CHILENOS u 11 francos.
En estos precios están incluídos todos los gastos, y a cada comprador, aunque fuera de un sólo décimo o quinto de billete, envío gratis y por certificado la LISTA OFICIAL de los 5,400 números premiados, los PROSPECTOS y cualquier INFORME que solicite.
Las remesas, en pago de los billetes, pueden hacerse: por giro postal o telegráfico, letra bancaria, o tomando una ORDEN DE PAGO EN PESOS CHILENOS (sin comisión ni recargo alguno) en la
Casa E. TURRI, Santiago
Pasaje Balmaceda 10, calle Huérfanos, frente a Gath y Chaves. — Casilla 3217
E. TURRI, B. Aires

Paletoes Tejidos
EN SEDA, EN HILO SEDA Y EN LANA
Variedad de modelos de gran novedad.
Precios muy convenientes.
FABRICA DE TEJIDOS DE PUNTO
ESTADO 26

lende y Dadizeele;; pero fué arrojado desde la granja de Houthem por un contrataque nuestro.

Actualmente luchamos en las tierras bajas del Lys.

Una tremenda batalla continúa desarrollándose entre Cambray y Saint Quentin.

El enemigo ha lanzado aquí 16 divisiones a la acción, contra la ciudad y a ambos lados de ella. Todos los ataques enemigos contra Cambray y los sectores cercanos han sido quebrantados por ocho veces delante de nuestras líneas.

Cerca de Sancourt y de Tilloy, el enemigo ha obtenido éxito, ganando terreno hasta los suburbios de la ciudad, y ha avanzado también en Neuville y Cantimpre. Nos mantenemos en la orilla occidental de la ciudad, detrás del Escalda.

En el sector del norte de Marcoing, delante y en el camino de Cambray a Masniére, como asimismo al sur de Marcoing, el enemigo nos ha arrojado detrás del canal. En el sector de Masniéres y Crevecouer, ha atacado con igual empuje y también desde Gonnelieu hasta el sur de Belle Englise.

Entre Gonnelieu y Bellicourt, hemos rechazado completamente los ataques del enemigo.

Villers Guislain fué perdido temporalmente y recuperado más tarde.

En el frente de los ejércitos del Kronprinz y del general von Gallwitz, el enemigo se ha abierto camino hacia nuestras nuevas líneas del canal de Oise al Aisne. Hemos hecho algunos prisioneros en operaciones avanzadas.

Entre Suippes y el Aisne, los franceses han proseguido sus recios ataques, como asimismo los norteamericanos contra la orilla oriental de Argonne y entre el Argonne y el Meuse.

El enemigo ayer lanzó a la lucha nuevas divisiones. Entre Auberive y Sommepy hemos rechazado repetidos ataques.

Hemos arrebatado al enemigo el bosque de Apremont y el de Montrebeau, obligando a los norteamericanos a retirarse un kilómetro más allá.

Ayer derribamos 45 aeroplanos enemigos.

COMUNICADO BRITANICO

LONDRES 2.—(Oficial retrasado) En el frente de Saint Quentin y de Cambrai, las operaciones continúan en forma satisfactoria.

En la extrema derecha al noreste de Saint Quentin nuestras tropas han efectuado un avance considerable en dirección al este.

En Jonecourt arrebatamos al enemigo, por medio de un enérgico asalto, las defensas y el villorrio de Estrees, expulsando a los alemanes del terreno situado al sur de Le Catelet. Al centro, en las aldeas de Crevecourt, Rumilly y sobre las pendientes que se elevan al este y al norte de estas aldeas la lucha ha sido especialmente ruda.

A la izquierda entre Cambrai y el arroyo de Sensee, durante toda la mañana hubo duros ataques y contra-ataques.

No obstante la resistencia opuesta por los adversarios, progresamos al este de la aldea de Tilloy, en el arrabal norte de Cambrai y en las vecindades de Blecourt.

A partir del 27 de Septiembre durante los cuatro días de combate sobre el frente de Cambrai y de Saint Quentin, combatimos contra 36 divisiones alemanas, infligiéndoles pérdidas muy pesadas.

La situación en Rusia

LAS OPERACIONES ALIADAS EN EL NORTE DE RUSIA

ARCANGEL 2. — El 30 de Septiembre las tropas anglo-americanas y franco-rusas habían ocupado las aldeas situadas en las dos riberas del Dwina hasta un punto situado a 125 millas al norte de Kotlas; en las dos últimas semanas los aliados avanzaron 75 millas y están ahora alrededor de 375 millas al suroeste de Arcángel.

RUSIA ENVIA A ALEMANIA LA SEGUNDA CUOTA DE SU INDEMNIZACION

AMSTERDAM, 2.— De Berlín se anuncia oficialmente que el Reichsbank recibió de la frontera la segunda remesa de oro correspondiente a la indemnización que debe pagar la Rusia.

COMUNICADO BRITANICO

LONDRES 2 (Oficial).— Se han recibido nuevas informaciones respecto de la toma de Ukhrinskaya, anunciada el 20 de Septiembre, y sobre la persecución que se mantiene sobre el enemigo.

Según parece, esa ciudad había sido destinada a base militar por el Comando enemigo, y con tal fin la había fortificado, bajo la dirección de técnicos militares alemanes. El enemigo sufrió pérdidas muy graves durante el combate en dicho punto.

La persecución del enemigo ha sido coronada por el mejor de los éxitos. Un destacamento enemigo fué rodeado cerca de Kostonujokaya, punto que queda a 40 millas al sur de Ukhrinskaya, y el resto de las fuerzas enemigas, comprendiendo 200 hombres de refuerzo llegados recientemente, está actualmente rodeado cerca de Vokohanijokaya, treinta millas al suroeste de aquel punto.

El total de las pérdidas enemigas en muertos durante el curso de estas operaciones, fué mayor de 160. El enemigo ha sido expulsado de toda la Corelia meridional con excepción del destacamento mencionado.

La guerra en Asia y Africa

LOS BRITANICOS OCUPAN A DAMASCO

LONDRES 2. — El Ministerio de Guerra ha comunicado que las tropas británicas ocuparon a Damasco el 1.o de Octubre a las 6 de la mañana.

El Ministerio no ha recibido aún ningún detalles de la operación.

Los ingleses ocupan Damasco

LONDRES, 3. — Las tropas del general Allenby ocuparon a Damasco.

JEFES BRITANICOS

General Sir Edmund Allenby, K. C. B., comandante en jefe de la expedición británica de la Palestina, que acaba de consumar su victorioso avance de las últimas semanas, apoderándose de Damasco.

La campaña de Palestina

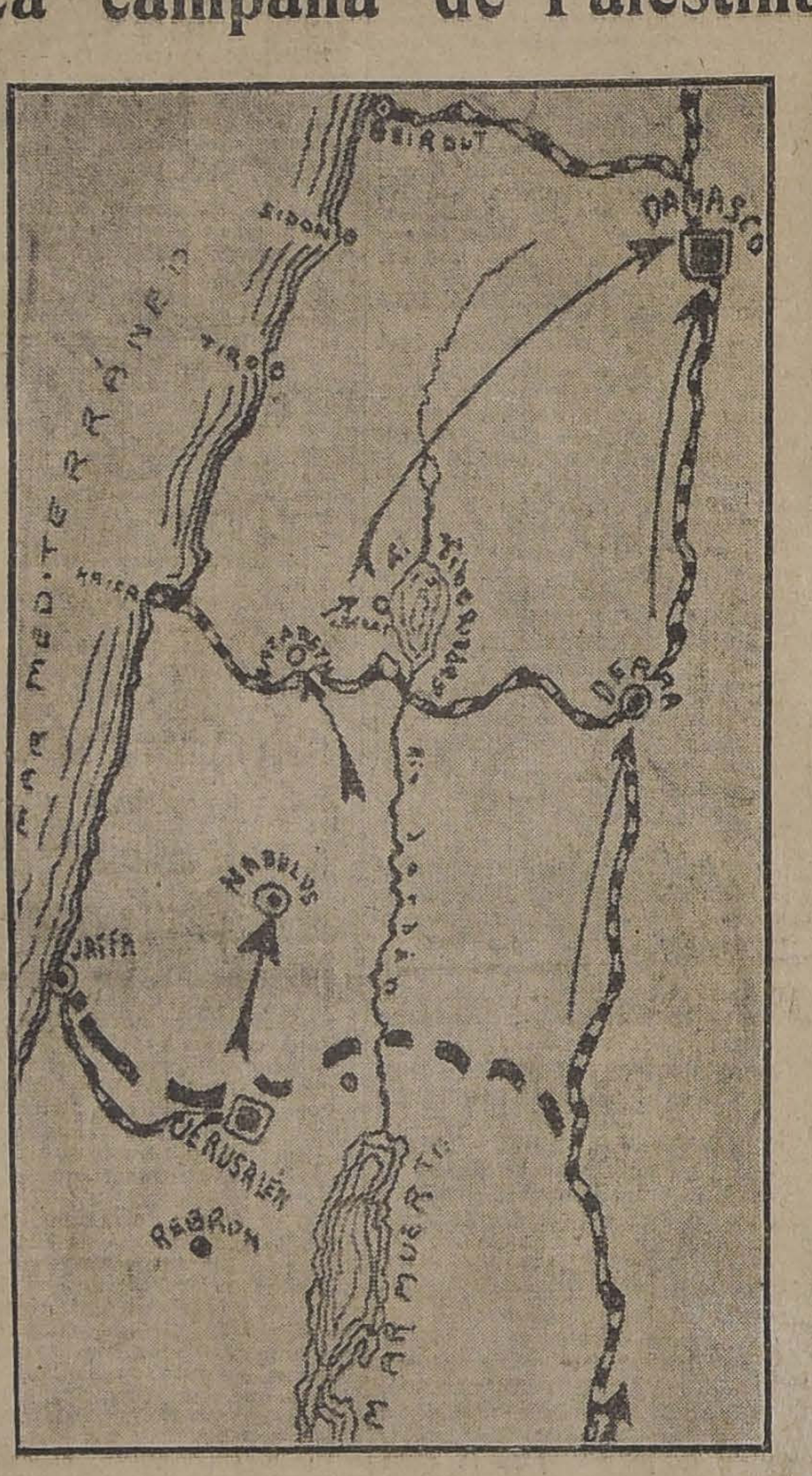

Croquis del teatro de operaciones de la Palestina.—La línea negra que ondula horizontalmente pasando por el norte de Jerusalén indica la situación que tenían los combatientes al comenzar la actual ofensiva británica. Las flechas que corren hacia el norte siguen las distintas etapas del avance de las tropas del general Allenby, llegando hasta Damasco, cuya conquista se anunció ayer en la tarde.

LA SITUACION EN LOS BALKANES

Se anuncia la llegada de numerosas fuerzas austro-alemanas a Sofia

Los austriacos se retiran del sector situado al oeste del lago Ochrida

CONSECUENCIAS DE LA CAPITULACION DE BULGARIA

Lo que dice "Die Vossiche Zeitung"

BERLIN, 2.— La "Vossische Zeitung" hace un resumen de la situacion, diciendo que la rendición de Bulgaria hará que probablemente Turquía siga su ejemplo; que Rumania vuelva a unirse a los aliados; y que los jugo-eslavos, ayudados por los aliados, ataquen al Austria, de manera que hagan necesaria la capitulación de esta ultima nación.

TROPAS AUSTRO-ALEMANAS EN SOFIA

LONDRES, 2.— La "Central News Agencie" ha recibido de La Haya un telegrama en el que se anuncia que 250,000 austro-alemanes han llegado a Sofía, procedentes de Rumania.

Parte de estas tropas permanecerán en Sofía, como un medio de ayudar al derrocamiento del premier Malinoff. La otra parte será empleada en evitar que los aliados puedan llegar al ferrocarril del oriente.

LOS DIARIOS ALEMANES TIENEN SOSPECHAS DE LA ACTITUD DE RUMANIA

LA HAYA, 2.— La prensa alemana manifiesta las sospechas que sugiere la reunión del Consejo de la Corona de Rumania, que se verificó el Domingo, con el objeto aparente de tratar del matrimonio del príncipe Carlos.

La presencia del ex-premier Bratiano en esta reunión, la hace más sospechosa.

IMPRESION QUE CAUSA EN VIENA LA RENDICION DE BULGARIA

AMSTERDAM, 2.— Los diarios de Viena publicados el Sábado dan cuenta de la tremenda sensación causada por la capitulación de Bulgaria.

Con la rapidez del relámpago corrieron los rumores de que Turquía se había rendido, que el Rey Fernando había abdicado, que su palacio había sido volado, y que la revolución había estallado en Bulgaria.

Aunque prontamente se desmintieron estas noticias, la impresión se mantuvo, pues la actitud de Bulgaria significa un terrible golpe para la monarquía.

EL GABINETE TURCO ACUERDA MANTENER LA ALIANZA

dos de Alsacia y Lorena, en el cual dice lo siguiente:

"Sólo existen dos medios con los cuales pueden dar satisfacción los soldados de Alsacia y Lorena. Estos son: que tomen una cuerda y se ahorquen, o que tomen un revólver y se hagan saltar los sesos".

PROPIEDAD MINERA ALEMANA

IMPRESIONES DE LOS DIARIOS ALEMANES

PARIS, 2.—Los últimos comentarios de los diarios alemanes son particularmente significativos sobre la gravedad del momento.

El "Taeglische Rundschau" dice:

"La semana pasada es seguramente la más dura de las semanas que hemos pasado".

El "Vorwaerts": "La situación es terriblemente grave".

La "Vossische Zeitung": "Nos encontramos súbitamente demasiado exangües".

La "Frankfurter Zeitung": "El frente está siendo triturado gradualmente bajo los ataques del enemigo. Nuestros ejércitos están sometidos a una dura prueba".

La "Kreuz Zeitung": "Sólo existe actualmente un medio de salvación, que es poner en orden la defensa nacional".

VON HERTLING CONDECORADO CON EL AGUILA NEGRA

AMSTERDAM 2. — El Kaiser confirió la condecoración del Aguila Negra al ex-Canciller Imperial Von Hertling.

DE SPITZBERG CONFISCADA POR EL EXPLORADOR SHACKLETON

LONDRES, 2.—El "Daily Express" da cuenta de que una expedición al mando del explorador Shackleton confiscó una propiedad minera alemana en la sislas Spitzberg, en la cual se encontraron, además, de una gran instalación radio-telegráfica, depósitos inmensamente ricos de carbón y de fierro, que serán de la mayor utilidad para Gran Bretaña y sus aliados.

Esta expedición se hizo hace algunos meses. Poco después Shackleton fué llamado a otras actividades, y su sucesor, Mr. Jones, de vuelta a Londres, ha hablado con entusiasmo de la gran riqueza del mineral, que apenas ha sido tocado en una extensión limitada por compañías inglesas, alemanas, suecas y noruegas.

La expedición llevó un gran número de mineros, enormes cantidades de material de trabajo y provisiones suficiente para una labor de tres años hecha en grande escala.

VON PAYER RENUNCIA LA CANDIDATURA A LA CANCILLERIA

BERLIN, 2.— (Vía Londres). El vice-canciller Von Payer rehusó definitivamente ocupar el puesto de canciller, que le habían ofrecido sus amigos políticos.

Se considera muy probable la candidatura del Príncipe Maxbaden, que actualmente se encuentra en Berlín.

EL PROGRAMA DE LA NUEVA MAYORIA POLITICA DE ALEMANIA

BERLIN, 2.— (Vía Londres). "Das Berliner Tageblatt" anuncia que el programa de la nueva mayoría comporta la adhesión a la Liga de las Naciones, la paz según las bases de 1917, la reconstrucción de Bélgica y el sufragio igualitario en Prusia.

LOS TCHECOS-ESLAVOS REHUSAN ENTRAR EN EL GABINETE DE COALICION AUSTRIACO

NUEVA YORK, 2.— Una información recibida de Amsterdam por "The Associated Press, dice:

"Die Franckfurter Zeitung" ha recibido de Viena algunas comunicaciones que dicen que los jefes tchecos-eslavos han rehusado enérgicamente entrar en el gabinete de coalición austriaco".

CON LOS IMPERIOS CENTRALES

AMSTERDAM, 2.— La "Koelnische Zeitung" dice que el Gabinete turco acordó mantener en toda circunstancia su alianza con los Imperios Centrales.

DISCURSO DEL TRONO EN LA SESION DEL SOBRANJE

BASILEA 2. — Un despacho de Sofía da cuenta de que el 30 de Septiembre se reunió el Sobranje.

Una vez que el Premier Malinoff leyó el discurso del Trono, se levantó la sesión, postergándola hasta el Viernes.

Según los diarios alemanes, el discurso expone que el Rey y el Gobierno deseaban únicamente cumplir con sus deberes hacia la Patria, al concluir una paz honorable, que fuera digna de los sacrificios hechos.

En vista de la situación general, el Gobierno propuso al enemigo un armisticio, que sería seguido de la paz.

SATISFACCION DE LOS RESIDENTES RUMANOS EN LONDRES

LONDRES 2. — Los círculos rumanos se muestran sumamente satisfechos en presencia de la ocasión que se ofrece a Rumania para sacudir el yugo de Alemania.

Se cree que deben esperarse importantes acontecimientos en ese país.

COMUNICADO SERBIO

CORFU 2 (Oficial). — En el momento de la cesación de las hostilidades, mantenemos la línea Obozna, la región montañosa llamada Mesleh; Tzrni, Kamen, al norte de Karevoselo.

En la noche entramos a Kuoanovo.

FORMA EN QUE SE RECIBEN EN TURQUIA LAS NOTICIAS DE BULGARIA

BERLIN, 2.—Comunican de Constantinopla que Turquía soportó con dignidad la prueba a que fué sometida con las noticias recibidas de Bulgaria.

Los diarios están de acuerdo en declarar que los austro-alemanes vigilarán para mantener expedita la línea de comunicaciones de Turquía con sus aliados los Imperios Centrales.

FELICITACIONES AL EX-PREMIER BRIAND

Elogios de éste a M. Clemenceau

PARIS 2. — "Le Petit Jornal" refiere que ayer M. Aristide Briand fué muy felicitado en los pasillos de la Cámara por el rol que le tocó desempeñar en el envío de la expedición a Salónica.

M. Briand contestó a los diputados diciendo:

"Mi política es también la de Clemenceau, quien estudió el rol que debía desempeñar y siempre se ha comportado como un verdadero hombre de Estado".

Briand se retiró después de unos momentos, en medio de las más vivas expresiones de elogio hacia el Premier. Las palabras del antiguo presidente del Consejo de Ministros han sido muy comentadas.

COMUNICADO AUSTRIACO

VIENA, 2. — (Oficial). — En vista de la situación producida en el frente búlgaro, nuestras tropas han evacuado, después de algunos encuentros locales, la faja de territorio situada inmediatamente al oeste del lago de Ochrida.

MANIFESTACIONES ANTI-ALEMANAS EN BULGARIA

PARIS, 2.— "Le Journal" de Zurich anuncia que las perturbaciones pacifistas anti alemanas continúan en toda Bulgaria y que circulan rumores de haberse constituído un ministerio nacional por los Ministros Malfour y Chenadieff.

COMENTARIOS DE LOS DIARIOS INGLESES

LONDRES, 2. — "The Times" dice que ha llegado el momento más solemne de la guerra. No ha llegado el tiempo de la exaltación, pero debe reconocerse que este gran suceso es el primer presagio claro de que las fuerzas del enemigo están flaqueando.

La sorpresa de Bulgaria no puede menos que traer consecuencias morales.

"The Morning Post" dice que los alemanes han recibido el golpe más tremendo desde que Federico Barbarroja pereció en su primer intento de establecer el camino de Berlín-Bagdad. Los aliados han cortado el tendón de Aquiles.

"The Daily Mail" cree que Austria está colocada en una posición terrible. Si Turquía no pide inmediatamente la paz, nada podrá evitar que sea destruída y desmembrada. La influencia alemana en Ukrania y el Cáucaso se está derrumbando. Rumania puede romper sus cadenas y librarse de la esclavitud.

EL UNICO JUEZ DE LA SITUACION BULGARA

LONDRES 2. — El Comando aliado es el único juez de la situación búlgara y descubrirá en el momento oportuno las circunstancias y las condiciones de los movimientos actuales.

La guerra germano-americana

PROYECTO DE ERECCION DE UN MONUMENTO AL PRESIDENTE WILSON

ROMA, 2.— En el Comité Central de la Liga anti-alemana se propuso levantar una estatua al Presidente Wilson en el Capitolio.

El diputado Larizza se adhirió por escrito, aplaudiendo la idea del monumento, diciendo que no había una persona que lo mereciera más, por su apostolado, y por su visión de una nueva era sobre la tierra.

Al hacerse portavoz de la civilización y de la justicia, la imagen del Mesías norteamericano se hacía gigantesca.

El Presidente Wilson merece la gratitud de la conciencia humana, como una solemne consagración de los derechos de la humanidad.

Mr. Baker en Inglaterra

LOS MOTIVOS DEL VIAJE DEL MINISTRO DE GUERRA DE LOS ESTADOS UNIDOS A LONDRES

LONDRES, 2.— Mr. Baker, Secretario de Guerra de los Estados Unidos que se encuentra actualmente en Londres, ha publicado una declaración por la cual dice:

"El fin primordial de mi visita a Londres es tomar algunas disposiciones para desarrollar la cooperación en lo que se refiere al tonelaje, con el fin de ejecutar un programa militar que amplíe el adoptado por los Estados Unidos. Los resultados de las conferencias celebradas con este fin se han manifestado por las decisiones del Consejo Marítimo Inter-Aliado.

"Yo aprecio debidamente la cordialidad con la cual el Gobierno de Inglaterra se ha puesto a la obra del transporte del formidable ejército norteamericano que ahora se encuentra en Francia, lo que ha sido posible solamente gracias al concurso de la marina británica.

"Esta hazaña es un ejemplo notable de cooperación internacional, y las nuevas disposiciones tomadas hoy constituyen una prueba de la solicitud con la cual las naciones aliadas ponen todo en común para la causa general".

Mr. Baker, al terminar, hizo el elogio más vivo de los campamentos, hospitales y otros establecimientos puestos a disposición de las tropas norteamericanas en Inglaterra".

EL PRESIDENTE DE LA CRUZ ROJA NORTEAMERICANA, COMENDADOR DE LA LEGION DE HONOR

NUEVA YORK, 2.—Comunican de París que Mr. Davison, Presidente de la Cruz Roja Norteamericana ha sido nombrado omendador de la Legión de Honor en reconocimiento de los servicios inapreciables que la Cruz Roja ha prestado en Francia.

MANIFESTACION AL EMBAJADOR NORTEAMERICANO EN PARIS

PARIS 2.— El Presidente Poincaré ofreció hoy un almuerzo al Embajador de los Estados Unidos, Mr. Sharp, y al presidente de la Cruz Roja norteamericana, Mr. Davison. Asistieron, además, a esta manifestación, los miembros del Comité Director de la Cruz Roja norteamericana, el Ministro de Relaciones Exteriores, M. Pichon; M. Mourier, M. Berghson y Justin Godard.

La guerra en el Mar

LAS CONSTRUCCIONES NAVALES DE LOS ESTADOS UNIDOS

WASHINGTON 2.—El Presidente del Departamento de Marina, Mr. Hurley, ha explicado a la comisión de Finanzas de la Cámara que los créditos suplementarios de 484 millones de dolares que se pidieron servirán para la construcción de 454 barcos, con un total de 1.800,000 toneladas.

La América Latina ante la guerra

La contribución de los latino americanos

A LA CRUZ ROJA DE LOS ESTADOS UNIDOS

NUEVA YORK 2. — El Consejo Especial de Guerra de la Cruz Roja Norteamericana ha publicado los datos de inversión del fondo de guerra de la Cruz Roja nacional, incluyendo la acción de la división, que comprende todos la 14.a división, que comprende todos los países del mundo, excepto Estados Unidos, sus posesiones y la zona de la guerra europea, es decir, las Repúblicas suramericanas, Indias Occidentales, el oriente, etc.

En menos de un año, esta división de la Cruz Roja ha pasado de 11 capítulos (centros independientes) a 150, con 100,000 miembros adultos, y 125,000 jóvenes, que han proporcionado objetos concluídos por valor de 1.500,000 dólares para la Cruz Roja y han suscrito 267,000 dólares para el primer fondo de la Cruz Roja y 1.110,000 dólares para el segundo fondo, a pesar de que la cuota que se había fijado era sólo de 300,000 dólares.

El capítulo de la Argentina contribuyó con 261,000 dólares recogidos por medio de bazares y 50,000 dólares en donaciones para el segundo fondo de guerra de la Cruz Roja.

El capítulo de Chile ha contribuído con más de 150,000 dólares; el del Perú con 20,000 dólares; el de Cuba con 155,000 dólares, más 65,000 dólares donación del Gobierno de Cuba; Santo Domingo 80,000 dólares.

El capítulo de Puerto Rico ha enviado toneladas de dulce de guayabas y una gran cantidad de artículos tejidos y vendas para los hospitales de la Cruz Roja.

También se han inscrito en la Cruz Roja 68,000 niños de escuela que han contribuído con 21,501 dólares al fondo general.

La situación interna de los Imperios Centrales

EL COLERA ESTALLA EN VIENA

NUEVA YORK 2. — The Associated Press ha recibido de Viena, por vía de Madrid una información que anuncia que el cólera estalló en la capital austriaca y que se han constatado ya varios muertos.

REUNION DE LA COMISION PRINCIPAL DEL REICHSTAG

AMSTERDAM 2. — El vicecanciller alemán Von Payer, en la reunión del Comité Principal del Reichstag leyó el decreto del Kaiser, que anuncia la dimisión del canciller imperial conde Von Hertling. Manifestó que había convocado a los jefes de los partidos políticos para discutir la situación.

REUNION DEL CONSEJO DE LA CORONA DE AUSTRIA

AMSTERDAM, 2.— Un despacho recibido de Budapest dice que los periódicos dan cuenta de que en el Consejo de la Corona, reunido el Sábado, se trató de las medidas que se habían hecho necesarias por la actitud de Bulgaria, con el fin de garantizar una defensa eficaz.

A pesar de esto, el Gobierno siempre trata de que llegue lo más luego posible el momento en que se pueda hacer la paz, de acuerdo con Alemania, pero siempre tratando de mantener la integridad territorial de la monarquía.

PANICO CAUSADO EN LAS BOLSAS DE COMERCIO ALEMANAS POR LA CAPITULACION DE BULGARIA

GINEBRA, 2.— La noticia de la firma del armisticio por Bulgaria causó un gran pánico en las Bolsas de Comercio alemanas.

Todos trataban de vender las acciones de empresas navieras, las de armamentos y municiones, sin encontrar comprador. Estas acciones bajaron de 20 a 30 por ciento en 24 horas.

LAS REFORMAS ELECTORALES EN ALEMANIA

LONDRES 2. — Según comunicaciones recibidas de Amsterdam, el Kaiser parece desear la colaboración del pueblo en el Gobierno.

Esto parece ser tomado en serio en Alemania, como lo prueban las declaraciones de los jefes de algunos partidos y los comentarios de la mayor parte de los diarios.

El diputado Marz, presidiendo una sesión del partido de centro del Reichstag, dijo que la nueva ley de extensión electoral en Prusia parecía no obtener la aprobación de la Dieta.

PESIMISTAS COMENTARIOS DE UN DIARIO ALEMAN

LONDRES 2. — Según comunicaciones recibidas por la Agencia Reuter, el diario "Schwaebische Tageblatt", de Stuttgart, dice lo siguiente:

"El camino hacia Constantinopla está cerrado. Turquía está por lo tanto reducida a sus propios recursos.

"La situación de los alemanes se hará entonces extremadamente grave. Por otra parte las profecías de la Entente respecto a una ofensiva general en todos los teatros de la guerra se han realizado, habiendo obtenido los aliados grandes victorias, tanto en los Balkanes como en Palestina".

DISCURSO DEL VICE - CANCILLER, VON PAYER, EN LA COMISION PLENA DEL REICHSTAG

BASILEA 2. — En la sesión verificada ayer por la Comisión Plena del Reichstag, el Vice-Canciller con Payer agradeció al Kaiser la intención que había manifestado de dar ingerencia al pueblo en la dirección de los asuntos del Imperio.

Agregó que esperaba llegar rápidamente a un acuerdo con los jefes de los partidos para la transformación del Gobierno.

LAS REFORMAS INTERNAS DE ALEMANIA

NUEVA YORK 2. — La "Asociated Press" ha recibido despachos de Amsterdam, que dicen que, según el "Berliner Tageblatt", el Vice-Canciller, von Payer, estudia actualmente la reorganización del Ministerio Imperial y del Ministerio Prusiano, sobre la base del sistema parlamentario.

Von Payer recibió ayer a los jefes de los partidos, discutiendo con ellos acerca de la parlamentarización de los ministerios.

Dijo que la derogación de algunas secciones de los artículos 9.o y 21 de la Constitución, debía ser discutida lo más pronto posible.

AUSTRIA - HUNGRIA ANTE LAS NOTICIAS DE BULGARIA

NUEVA YORK 2. — De Zurich anuncian que las noticias de la actitud de Bulgaria causaron un pánico terrible en la Bolsa de Budapest, la que debió cerrar temprano el Sábado, no sin que antes se produjeran algunas importantes quiebras.

Las asociaciones políticas de esa ciudad, que se encuentran muy alarmadas, celebran constantemente sesiones con el fin de estudiar un plan de acción que someterán a la consideración del Parlamento, que se reunirá próximamente.

HENRY CLAY
PUROS DE FAMA MUNDIAL

Hungría se encuentra mucho más inquieta, ya que ahora se encontrará aislada entre Rusia y Bulgaria.

Por un lado, la amenaza de los aliados, y por el otro, la situación precaria del ejército magyar en Albania, complican aún más la situación.

MENSAJE DEL KAISER LEIDO EN EL REICHSTAG

LONDRES 2. — El Vice-Canciller, von Payer, leyó en el Reichstag un mensaje dirigido por el Kaiser al Canciller, en el cual se expresan los agradecimientos que deben darse al pueblo alemán, que tanto ha sufrido en los últimos años, por la cooperación creciente en los asuntos del Imperio.

Pide al Canciller que se busquen los mejores medios para alcanzar el objetivo que se han propuesto, pues es de la mayor importancia para el porvenir de la patria, y ayudará a mantener la unidad interior.

El Reichstag aplazó indefinidamente sus sesiones.

PANICO EN LA BOLSA DE BERLIN

NUEVA YORK 2.—"The Associated Press" hace la siguiente información de Génova:

"El armisticio firmado por Bulgaria y los aliados, causó un pánico enorme en la Bolsa alemana. Todo el mundo comenzó a vender sus valores, y no había compradores. Todos los valores de armamentos y los marítimos bajaron 20 y 30 por ciento en las últimas 24 horas.

"Por otra parte, el cambio austro-húngaro subió en los mercados fijos, porque se considera que la paz está próxima."

La política interna alemana

LA PARTICIPACION DE LOS SOCIALISTATS EN EL GOBIERNO DE COALICION

LONDRES, 2.—Al comenzar la crisis alemana "Das Berliner Tageblatt" dice que el Vice-Canciller Von Payer conferenció con los jefes de los partidos políticos del Reichstag, sobre las reformas políticas. Agrega que los socialistas independientes, los derechistas y los polacos rehusaron formar parte de un gobierno de coalición.

Todos los secretarios de Estado, añade, ofrecieron presentar la dimisión de sus cargos.

"Los partidos de la derecha, dice textualmente más adelante, ofrecieron su concurso a Rodern para canciller y los partidos de la mayoría favorecerán las candidaturas de Von Payer para canciller y de Von Solf para Vice-canciller."

"Die Vossiche Zeitung" insiste en que el Reichstag debe exigir al nuevo canciller que adopte una política que lleve prontamente la paz.

"Vorwaerts" dice que los socialistas participarán en el poder bajo la condición de que puedan ejercer un papel directivo.

PROBABLES INSURRECCIONES EN EL SUR DEL AUSTRIA

LONDRES, 2.— Los diarios en una información vaga pero oficiosa, anuncian una insurrección probable en Montenegro, Dalmacia, Bosnia, Herzegovina y sobre todo en Serbia, en donde un célebre jefe insurrecto, procedente de Salónica, visitó últimamente a los elementos insurrectos y ex-soldados refugiados en las montañas, constituyendo bajo el nombre de División Verde una unidad fuerte de 70,000 hombres.

Dimisión del gabinete alemán

LONDRES. 2. — Una información llegada de Berlín confirma que todo el gabinete ha dimitido.

La guerra austro-italiana

COMUNICADO FRANCES

PARIS 2. (Oficial). — Persiguiendo a los alemanes en su retirada, hemos penetrado a Saint Quentin hasta el mismo canal. La ciudad ha sido rebasada por el norte.

Hemos alcanzado el canal entre Troncoy y Rouvroy, y adelantamos nuestras líneas en las posiciones Hindenburg en una profundidad aproximada de 2 kilómetros.

Al este de Gauchy, frente al Vesle, la presión enérgica del tercer ejército ha sido coronada por el éxito. Los alemanes han sido obligados a abandonar las mesetas situadas entre el Aisne y la región de Reims y se replegaron en toda la línea.

Hemos ocupado Maizy y Concevreux; hemos tomado además posiciones de Meurival, Ventelay, Bouvencourt, Trigny, Chenay, Derey y Saint Thierry.

Desde la jornada de ayer hemos hecho 2,100 prisioneros. Nos hemos apoderado de 20 cañones, entre ellos 10 de grueso calibre.

En el valle del Aisne nos hemos apoderado de Autry, del valle del mismo nombre, de Vaux les Mourons, y alcanzamos los lindes al sur de Challerange. Nuestras líneas han sido llevadas a 4 kilómetros al sur de Liry y hemos penetrado en el bosque de Orfeuil.

Al sureste de esta localidad nuestras tropas hicieron numerosos prisioneros, se apoderaron de numerosos cañones y de un material considerable de guerra.

COMUNICADO AUSTRIACO

VIENA, 2. — (Oficial). — En el teatro de operaciones de Italia, sólo ha habido operaciones de patrulla en que las nuestras han obtenido la ventaja.

Informaciones generales

DUELOS ENTRE ALIADOFILOS Y GERMANOFILOS ESPAÑOLES

MADRID 2. — Como resultado de las controversias entre aliadófilos y germanófilos, se batieron en duelo el señor Mico, director del "Diario de los Aliados", con el señor Gujol, director del "Iberia", resultando este último gravemente herido en un brazo.

Un hijo del escultor Benlliure,

Lotería Nacional Argentina

SORTEO DE $ 150,000 ARGENTINOS
OCTUBRE 9
El billete entero vale: $ 35 argentinos, $ 60 chilenos ó 78 francos.
Un décimo: $ 5 argentinos, $ 9 chilenos u 11 francos.

SORTEO DE $ 100,000 ARGENTINOS
OCTUBRE 16
El billete entero vale: $ 24 argentinos, $ 40 chilenos ó 53 francos,
Un quinto: $ 6 argentinos, $ 10 chilenos ó 14 francos.

Haga sus pedidos de billetes de la Lotería Nacional Argentina a la Casa chilena LEONIDAS ROJAS, con la seguridad de que sus órdenes serán atendidas a vuelta de correo.
De todas las jugadas esta Casa despacha desde un décimo o un quinto.
A cada comprador se le envía la lista oficial con el detalle de los 5,400 premios que se reparten en cada sorteo.
Ordenes por carta certificada y giros a
LEONIDAS ROJAS
CORRIENTES 435. - CASILLA 1047. - BUENOS AIRES

editor del "Diario", hirió en un brazo al periodista Dapena.

LA DEFECCION DE BULGARIA Y SUS CONSECUENCIAS

Se espera la rendición de Turquía. —Impresiones de la prensa norteamericana

NUEVA YORK 2. — Los diarios de todos los países de la Entente están de acuerdo al constatar que la rendición de Bulgaria constituye la primera fase del comienzo del fin.

Los mismos diarios alemanes admiten la gravedad de la situación, y consideran a primera vista que la acción del Gobierno búlgaro podría ser una fase de la guerra destinada a salvar al ejército de un desastre inevitable, pero las sabias medidas del comando aliado, las condiciones firmes y claras de los gobiernos de la Entente, impedirán toda traición de Bulgaria.

Una información confidencial del Vaticano anuncia que el Rey Fernando es el responsable de la política pro-alemana en Bulgaria y que su abdicación es inminente en favor del Príncipe Boris.

Por ciertos indicios, se ve que el Kaiser tenía el conocimiento del pedido de paz por Bulgaria. Los diarios alemanes, por otra parte, afirman que el Czar Fernando está siempre de acuerdo con la Alianza.

La rendición de Bulgaria, sea sincera o no, tendrá los siguientes resultados:

Que los Imperios Centrales sean obligados ellos mismos a rendirse sin condiciones, lo que no demorará muchos meses.

La eliminación de los ejércitos búlgaros y talvez su incorporación al lado de los de la Entente, lo que dará ocasión a Rumania a volver a empezar la campaña contra los Imperios Centrales.

La reforma del frente de Rusia, y aislamiento, la rendición de Turquía, que no es más que cuestión de tiempo y el fin de un sueño alemán de expansión en el oriente.

Indudablemente, los teutones y los austriacos emplearán toda su energía y todos los medios para impedir a los aliados cosechar los frutos de la victoria, pero las operaciones militares progresan de manera de hacer vanos esos esfuerzos. La derrota de los austro-alemanes es segura en Bulgaria, como lo es en el frente de oeste y de lo que resultará inevitablemente la caída y el desmenbramiento del Imperio Austro-Húngaro.

Todo cruje en los Imperios Centrales, y también vacila el Kaiser, al declararse partidario de la participación del pueblo en el Gobierno, lo que es sólo un ensayo para evitar personalmente las consecuencias de su política pangermanista, al pedirle al pueblo la participación de las responsabilidades.

La guerra no acabará todavía por la defección de Bulgaria, pero el día que los Imperios Centrales sean obligados ellos mismos a rendirse sin condiciones, no demorará muchos meses.

CARLOS GONZALEZ MIRANDA
ANTOFAGASTA
Agente General de "La Nación" de Santiago

Se ofrece como agente o representante en esta provincia, de diarios, revistas u obras publicadas dentro y fuera del país.

INGLATERRA

EL DESASTRE EN EL FERROCARRIL DE MALMOE A ESTOCOLMO

LONDRES, 2. — El desastre ocurrido anoche en la línea férrea de Malmoe a Estocolmo se debió al hecho que con motivo de las últimas lluvias el talud del ferrocarril se encontraba minado; al paso del tren la tierra se desmoronó y el tren cayó a un pricipicio de gran altura. A causa de la caída el tren se incendió; 60 pasajeros resultaron muertos y 100 heridos a causa de las quemaduras y que han sido salvados.

El trabajo de salvataje se prosigue activamente y se teme que 200 o 400 muertos se encuentran sepultados entre los escombros humeantes.

Entre las víctimas se encuentran 50 niños.

ESPAÑA

MADRID, 2.—**El Congreso Nacional de la Unión General de los Trabajadores.**—El Congreso de la Unión General de los Trabajadores, que se ha llevado a efecto en la Casa del Pueblo, ha estudiado de la defensa de la exportación de artículos alimenticios

Se consideró que la requisición hecha por el Gobierno de los artículos de consumo había empeorado todos los servicios públicos.

La apertura del Parlamento.—A causa de la epidemia reinante la apertura del Parlamento ha sido postergada hasta fines de Octubre. Los consejos de Ministros se celebran más seguidos con el objeto de terminar la amplia labor económica y sanitaria.

MADRID, 2.—**Medidas sanitarias.**—El Ministro del Interior, señor García Prieto, ha manifestado que los gabinetes español y portugués han intensificado las medidas sanitarias para tratar de extirpar la epidemia. Por el momento las comunicaciones ferroviarias han sido interrumpidas. La gendarmería de la frontera ha sido reforzada y se ha enviado gran cantidad de material y de personal a las localidades atacadas.

El Ministro de Fomento.—El Ministro de Fomento, señor Cambo regresó a Madrid.

Defunción de un diputado.—En Barcelona ha fallecido el diputado Zulueta, a causa de la epidemia.

PORTUGAL

LA CONSPIRACION DE LANEGO

LISBOA, 2.—Se ha descubierto completamente la conspiración de Lanego.

Los principales comprometidos son tres oficiales, 10 sargentos y 7 cabos del 9.o regimiento de infantería.

El jefe de la conspiración es Alferdo Sousa.

ARGENTINA

BUENOS AIRES, 2.—**Las dificultades del tráfico transandino.**—"La Nación" examina editorialmente las dificultades del tráfico transandino con Chile y después de recordar la situación de la empresa, dice:

"Para mantener la continuidad del tráfico y para que la vinculación comercial entre ambos países sea permanente y segura, no hay, otro medio que la construcción de defensas fijas en la zona chilena, como se han levantado en este lado de la línea.

"Ha sido un milagro que hasta este momento un desastre no haya puesto su nota de horror. Un alud arrollando al tren hacia el precipio es la sugestión angustiosa del pasajero de esas regiones.

"En esta parte de la línea no hay otro remedio que la construcción de un tunel artificial de defensa especialmente en el trozo situado frente a Juncal, el lugar más peligroso y difícil de todo el trayecto. Mientras tal cosa no se lleve a efecto, el transandino chileno será prácticamente un ferrocarril de verano.

"Desde el punto de vista extrictamente comercial, es notoria la débil cantidad de material rodante con que cuenta la compañía chilena del transandino. La dotación de vagones se traduce en demoras insoportables para el comercio que dilatan la entrega de las mercaderías ilimitadamente.

"Para apreciar la importancia de esta deficiencia basta el hecho de que los comerciantes de Chile que por motivos conocidos se surten en nuestras plazas se muestran dispuestos a pagar cualquier precio por las mercaderías entregadas en Santiago, pero no aceptan negocios de rápido giro contra guías del ferrocarril.

"El mayor volumen del tráfico en ambas líneas se realiza mediante un tren rodante de la compañía argentina".

La salud del señor don Eliodoro Yáñez.—"La Prensa" dice que la sesión de clausura del Instituto Popular de Conferencias ha sido reservada en homenaje del eminente estadista chileno, don Eliodoro Yáñez.

Más adelante dice:

"La afección cardíaca que lo atacó últimamente y de la cual convalece ahora en su casa de campo, ha inducido a los médicos a prohibirle cruzar la cordillera durante el período de temporales.

"El señor Yáñez ha hecho saber al instituto que tiene terminado su trabajo destinado a la sesión de clausura y que vendrá a Buenos Aires con el exclusivo objeto de presidirla, tan pronto mejore la condición de la cordillera.

"Espera llegar a esta capital en la segunda quincena del presente mes. El instituto permanecerá, pues, en receso hasta dicha oportunidad".

El vapor español "Balmes".—Llegó a este puerto el vapor español "Balmes", con pasajeros y carga surtida.

BUENOS AIRES, 2.— **El Presidente Irigoyen se despide del secretario de la Embajada.**— El Presidente Irigoyen concurrió a las 2 de la tarde al Plaza Hotel a despedirse del secretario de la Embajada, don Francisco Bulnes, y de don Guillermo Pereira, quienes partieron en unión de sus esposas en la combinación internacional de las 3.

En la estación del Retiro se había congregado un numeroso grupo de familias que despidieron a los viajeros.

El Ministro Figueroa y otras personalidades chilenas y argentinas hicieron acto de presencia en la estación.

Al partir el tren, los concurrentes prorrumpieron en vítores a Chile y la Argentina, los cuales fueron contestados entusiastamente por los viajeros.

Telegrama del Presidente Sanfuentes al Presidente Irigoyen.—El Presidente Irigoyen ha recibido del Presidente Sanfuentes un telegrama que expresa que las grandes atenciones dispensadas al Embajador Bulnes y a su comitiva han comprometido la gratitud del Gobierno y del pueblo chilenos. Manifiesta el Presidente chileno que abriga el íntimo convencimiento de que la común estabilidad y grandeza descansan en la amistad sincera de las naciones americanas.

"Me siento feliz, expresa el señor Sanfuentes, al dejar constancia de estas nobles y elevadas aspiraciones".

La Embajada de paso en Mendoza.— Comunican de Mendoza que se se han efectuado grandes agasajos y honores a la Embajada chilena antes de partir a Chile.

La despedida de la Embajada en Puente del Inca. — Comunicam de Puente del Inca que el sub-secretario de Relaciones despidió a la Embajada a las siete de la mañana, manifestación que dió ocasión a un nuevo cambio de expresiones de fraternidad de ambos países.

Declaraciones del diputado señor Pereira.—El diputado chileno don Guillermo Pereira ha manifestado que lleva una impresión gratísima y el convencimiento de que la cordialidad entre Argentina y Chile, constituye un vivo sentimiento entre los dos pueblos, y que la política franca y leal que los dos gobiernos han demostrado seguir, como resultado de estos anhelos, habrá de afirmarse indestructiblemente a medida que la iniciativa chileno-argentino allana las dificultades que se oponen al mayor intercambio comercial, intelectual y económico.

"Como parlamentario de mi país, agregó, he de ocuparme con verdadero interés de los problemas llamados a estrechar la vinculación de las dos naciones y apoyar toda iniciativa inspirada en estos propósitos. He tenido oportunidad de conversar sobre estas cuestiones de tanta trascendencia con los hombres de gobiernos argentinos, los cuales se hallan resueltos también a afrontarlas. Juzgo como problema fundamental la comunicación transcordillerana, que hoy se efectúa en condiciones deficientes, retardando la intensificación del intercambio. Creo que la adquisición del ferrocarril transandino por los gobiernos de ambos países sería el punto inicial de la política eficaz, anhelada de todos, ya que en este caso el problema inicial estaría resuelto".

RECUERDO DE LA SESION DE LA CAMARA DE DIPUTADOS EN HOMENAJE A LOS DIPUTADOS CHILENOS

BUENOS AIRES, 2.—Como recuerdo de la sesión realizada por la Cámara de Diputados en honor de los parlamentarios chilenos, señores Ladislao Errázuriz, Guillermo Pereira y Luis Orrego Luco, se les ha remitido hoy a Chile 1,000 ejemplares preparados ex-profeso, del "Diario de Sesiones" correspondiente a aquella fecha, en la cual se registran los discursos cambiados por tal motivo. Como una deferencia a los distinguidos visitantes figuran incluídos sus nombres en la lista ordinaria de los diputados presentes.

Emporio de Automóviles

Estados Unidos e Italia son los mayores exportadores

La industria de la fabricación de automóviles aumenta cada día, pese a la guerra. Se da hasta ahora el rango de primeros productores a Italia y Estados Unidos.

Una estadística expone las siguientes cifras:

Las exportaciones de automóviles de 1917 fueron:

Estados Unidos	463.825,629
Italia	114.978,305
Inglaterra	27.762,551

Estos valores son aproximados.

Es también muy interesante el reparto de los chassis entre camiones y coches de turismo.

Hé aquí la exportación en Italia en 1917:

Camiones	103.139,140
Coches	11.839,665
Totales	114.973,805

Estas cifras han alcanzado un nivel tan grande, que demuestra cómo la guerra, en lugar de deprimir la actitud comercial e industrial ha desarrollado muchísimo el espíritu de iniciativa, de actitud y actividad de los italianos.

En Turín, centro de la industria de los autos, donde se hallan los establecimientos Fiat con sus talleres, que alcanzan una veintena y que ocupan más de 35,000 obreros, se ha desarrollado una industria de accesorios de automóviles, sumando en conjunto una cantidad mayor de 70,000 obreros especializados en este trabajo. Este progreso no puede extrañar a quien recuerde el incremento que antes de la guerra habían tomado los autos italianos, concurriendo a las principales carreras de Francia, Alemania y España.

La noticia de la exportación de Italia ha sido confirmada por la Casa Cattoretti y Co., representantes de la Fiat en Chile. Durante los cuatro años de guerra, teniendo muchas dificultades para obtener los fletes respectivos, alcanzaron a traer más de 60 máquinas, entre carros de turismo y camiones, de la Fábrica Fiat de Turín (Italia).

En la actualidad existen en Chile más de 200 automóviles de esta marca.

Hace poco circuló la noticia de que los automóviles Fiat venían de Estados Unidos. La noticia es inexacta. La sucursal de la Casa Fiat en Estados Unidos sólo fabrica automóviles de 50|60 H. P. y ningún otro tipo, ni de 25|35 ni de 15|20 H. P., lo que no quiere decir que eso disminuya el prestigio de la Fábrica, pues ambas, por su producción, han obtenido premios y grandes honores.

El público se convencerá por los datos de exportación a los mercados mundiales, sobre todo en 1917, de los de la grandes cantidades de automóviles de esta marca que se han vendido.

La Casa Cattoretti y Cía. no ha podido traer por el momento, a causa de la dificultad de obtener fletes, la cantidad que desea de autos, pero lo hará en cuanto se normalicen las vías de comunicación con Europa. Los representantes de esta Casa ofrecen al público los detalles que deseen.

Cattoretti y Cía

OFICINA CENTRAL:
VIÑA DEL MAR, CASILLA 129. — TELEF. ING. 41; NAC. 117
SUCURSAL SANTIAGO:
AHUMADA 281. — CASILLA 69. — TELEF. ING. 2897; NAC. 137

3-1

VALPARAISO

La fiesta deportiva del Ejército y Armada en Valparaíso. — La Escuela Naval prepara un número originalísimo. — Carros romanos en la procesión alegórica. — El programa de fiestas con que celebrará el Ejército y la Armada su día, tendrá en Valparaíso un número sobresaliente y original, que preparan con todo entusiasmo los alumnos de la Escuela Naval.

Se trata de cierto número de carros romanos o sea de un tipo semejante a los que se usaban en las famosas carreras del circo de Roma, los cuales serán conducidos por cadetes de la Escuela en traje de carácter.

Hasta ahora se sabe que los carros alistados son cuatro, uno que representará la época de la República romana, uno de guerra imperial, otro de coronación y un cuarto carro que conducirá los cautivos.

Se efectuará, además, un simulacro de guerra en que los soldados romanos vestidos a la usansa de la época, harán ejercicios singularísimos y un grupo de cadetes a la moderna hará ejercicios con ametralladoras, cañones automáticos y tanques de combate.

Por los datos expuestos, se ve que las fiestas deportivas del Ejército y Marina resultarán por demás atrayentes en la forma cómo se las celebrará en el vecino puerto.

Colonias escolares de vacaciones "Valparaíso". — Ha salido a luz la primera memoria que el directorio de la Sociedad Colonias Escolares Valparaíso presentó a la última junta general de socios.

Esta Sociedad fué fundada en Noviembre de 1917, y en Enero de este año se realizó el veraneo de 30 niños de las escuelas públicas y particulares, escogidos entre los más necesitados y que, por sus condiciones físicas estuvieran más propensos a contraer alguna enfermedad.

Las autoridades, el comercio, el Teatro Colón y numerosos particulares han contribuído facilitando elementos o pecuniariamente al sostenimiento de esta benéfica institución; pero es indudable que ella necesita aún mayor ayuda. Los socios con que ahora cuenta son numerosos; peró pueden serlo mucho más. Para pertenecer a la sociedad basta dirigirse a alguno de los directores de ella, selicitando el ingreso en calidad de socio y fijando la cuota mensual con que se desea suscribir. Esta cuota es variable y al alcance de todos los bolsillos: la menor es de 50 centavos al mes.

Forman el directorio de la Sociedad Colonias Escolares Valparaíso, las siguientes personas:

Presidente, doctor Enrique Deformes; vice-presidentes, señora Elvira R. de Pérez Canto y José Valenzuela D.; secretarios, señores: Domingo Fuentes Pérez y Horacio Spencer; tesorero, doctora Carmela Katz; pro-tesorero, señor Roberto Ruiz M.; depositario, señor Gabriel Isla; directores: Julia P. de Valenzuela; Clarisa P. de Hoffmann, Dolores P. de Lindsay, Miguel Aylwin, Francisco Domínguez B., Cárlos Retamal, Luis Undurraga, E. E. Guzmán, Eliseo Soto Villalobos.

Don Angel Guarello. — Se ha dirigido a los baños de Jahuel, a fin de restablecer su salud, el consejero de Estado, señor don Angel Guarello.

Sesión de la Municipalidad. — En la sesión celebrada ayer en la tarde, se acordó resolver en la próxima reunión de la Municipalidad, la renuncia presentada por el señor Benito Delafuente, que hasta el presente ha desempeñado la primera Alcaldía de Valparaíso.

Según nuestras informaciones, posiblemente sea llevado a la primera Alcaldía el señor José Fabres Pinto, antiguo y respetable vecino de esta ciudad.

El actual Alcalde señor Alejandro Larrañaga, hizo ver a la sala la urgencia que existe de iniciar pronto las obras de mejoramiento del camino a Viña del Mar, llamado por antonomasia Camino Plano.

El señor Larrañaga dijo que no era posible dejar esa vía en las condiciones actuales; que él personalmante había palpado las molestias que se experimentaban al transitar por ella; y que no era posible insistir más sobre un asunto que es ya una vergüenza local.

Movimiento marítimo. — Ayer entraron:

Vapor ingles Chile, de 1,701 toneladas registro, con 13 días de navegación, fondeó a las 6.30 horas, procedente de Cristóbal y consignado Compañía Inglesa de Vapores, trajo para este puerto un cargamento surtido, y 164 pasajeros de cámara y sobre cubierta, además, trajo 141 sacos de correspondencia, y 2 paquetes.

Vapor chileno Palena, de 1,580 toneladas de registro con 15 días de navegación, fondeó a las 7 horas, procedente de Cristóbal, con un cargamento surtido, 8,839 bultos para este puerto; para Coronel y Talcahuano, lleva 4,361 bultos mercaderías surtidas y en tránsito para Argentina, lleva 1,004 sacos de azúcar procedente de puertos peruanos, trajo 170 pasajeros de cámara y sobre cubierta y 215 sacos de correspondencia y 3 paquetes. (Compañía Sud-Americana de Vapores).

Transporte chileno Rancagua, de 3,922 toneladas de registro con 1 día de navegación procedente de Tomé fondeó a las 7.3|4, trajo para este puerto un cargamento surtido y consignado a los señores González, Soffia, y Co.

Vapor noruego La Habra, de 4,438, toneladas de registro con 22 días de navegación fondeó a las 6 horas, trae para este puerto un cargamento de petróleo y consignado a los señores Duncan Fox y Co.

Vapor inglés Sorata, de 2,971 toneladas de registro con 43 días de navegación procedente de Liverpool, vía Panamá, fondeó a las 9.25 horas, trae para este puerto un cargamento surtido y consignado a la Compañía Inglesa de Vapores, además trae para este puerto 39 sacos de correspondencia.

Ayer salieron:

Vapor Imperial, para Colón viaje rápido zarpó a las 16. Despachado Cía. Sud-Americana de Vapores.

Vapor Laguna, para Coronel directo y llevando a remolque a la chata Valdivia, ambos despachados por los señores Germain y Sierra.

Vapor Esperanza, para Coronel directo y llevando a remolque a la chata Puno, ambos despachados por la Compañía Carbonífera y de Fundición Schwager.

Gol. Sofía, para Vilos y despachada por los señores A. Olavarria y Compañía.

Hoy Jueves 3 salen:

Vapor Gilda, para Corral y Valdivia. — Despachado señor Hugo Gosch.

Vapor Inca, para Tocopilla e intermedios y despachado Compañía General Comercial.

Vapor Java Maru, para Nueva Nueva York vía Panamá y despachado señores W. R. Grace y Co.

Vapor Kiyo Maru, para Hong-Kong, e intermedios y despachado señores W. R. Grace y Co.

Vapor Munrio, para Taltal y San Francisco, despachado señores Duncan Fox y Co.

Vapor Palena, para Lota en derechura y despachado Compañía Sud-Americana de Vapores.

Vapor Chile, para Coronel directo y despachado Compañía Inglesa de Vapores.

El Viernes 4 salen:

Vapor Florencia, para Antofagasta, e intermedios y despachado señores R. W. James y Co.

Vapor Rosita, para Huasco e intermedios y despachado señores Court Hermanos.

LAS ALMORRANAS SE CURAN EN 6 A 14 DIAS

Se garantiza que el UNGUENTO PAZO curará las Almorranas, simples, sangrantes con picazón o externas, en 6 a 14 días o se devolverá el dinero. Hecho por la PARIS MEDICINE Co., St. Louis. E. U. de A.

Dr. GIANELLI
Especialidad en sífilis, piel, vías urinarias.
21 DE MAYO 562
Consultas: 1 a 6.

Informaciones del País

Aclaración sobre un reportaje

Hemos recibido la visita de don Guillermo J. Portales, de quién publicamos en nuestro diario de ayer un reportaje que se sirvió concedernos sobre las observaciones relativas a la situación social desmedrada de los chilenos en Tarata.

El señor Portales nos ha observado que dicho reportaje le fué hecho mucho tiempo atrás.

Queda hecha la correspondiente rectificación, y con más gusto la hacemos después de haber visto que el Gobierno ha procedido a disolver las Juntas de Vecinos que tenía establecidas para la administración de las cabeceras departamentales de la provincia de Tacna, por no haberse obtenido de ellas los resultados que se esperaban; y ha procedido a nombrar, en su lugar, Juntas de Alcaldes, o sea se ha vuelto a establecer la forma administrativa comunal que existía en esas localidades, igual a la de Punta Arenas.

TARAPACA

(De nuestro corresponsal por telégrafo)

Camino de Iquique a Hospicio. — Ayer se iniciaron los trabajos del camino para automóviles, entre Iquique y Hospicio, cuya longitud será de siete kilómetros.

Condenas judiciales. — El juez del 2.o juzgado de esta ciudad, señor Luis Mercier, condenó a la Empresa del Ferrocarril Salitrero a pagar $ 40,000 a la viuda del palanquero Fidel Escobar, obrero que falleció hace algún tiempo, víctima de un accidente del trabajo.

El mismo juez encargó reo al jefe de la policía de Huara, por abusos cometidos en las funciones que desempeña.

Contra este comandante se ha iniciado también un sumario administrativo.

Alza de los artículos alimenticios. — Continúa el alza desmedida que han alcanzado los artículos de primera necesidad. Las sociedades obreras proyectan la celebración de un meeting a fin de pedir a las autoridades arbitren las medidas necesarias para impedir la especulación de los comerciantes.

La compañía del Valle-Csillac. —En el vapor "Maipo" llegó hoy la compañía de operetas del Valle Csillac, cuyo estreno, anunciado para mañana, ha despertado interés en este puerto.

CONCEPCION

Fallecimiento del señor don Luis Lamas B.—Pesar que causa la noticia de su muerte

Profundo pesar ha causado el sensible fallecimiento del respetable caballero señor don Luis Lamas Benavente.

De vastas vinculaciones sociales, su muerte lleva el luto a los hogares más distinguidos de Concepción.

De fino trato, dotado de un corazón noble y generoso, se hizo estimar de cuantos lo conocieron.

Su acentuado espíritu de bien público lo indujo a luchar por un banco de diputado.

Durante varios períodos representó a Itata en el Congreso, donde realizó una labor eficiente y patriótica.

Fué un decidido partidario de la causa radical y tuvo el raro tino de hacerse estimar por todos, sin distinciones de colores políticos.

Sus correligionarios contaban en él, con un soldado decidido y abnegado y el adversario, con un contendor leal y caballeroso.

Alejado de la vida pública, se dedicó a las faenas agrícolas, labrándose una envidiable fortuna.

La muerte lo ha sorprendido cuando aún se podía esperar mucho de sus provechosas actividades.

En la Región Austral

SE VENDE UN ACREDITADO HOTEL, INSTALADO EN EDIFICIO AD-HOC Y CON TODO CONFORT.
CAPACIDAD HASTA CIEN PERSONAS.
LOS INTERESADOS PUEDEN DIRIGIRSE A:
CASILLA 442. - VALDIVIA
14-j

ATACAMA

El Liceo de Copiapó.-Progresos que ha alcanzado

PERFECTA UNIDAD DE MIRAS EN EL PERSONAL

NECESIDADES DEL ESTABLECIMIENTO

SE ACUERDA NO SUPRIMIR LAS BECAS DE INTERNOS

IMPORTANCIA QUE ESTO TIENE

El Liceo de Copiapó es de propiedad fiscal; ocupa media manzana, y una parte con frente a la plaza está sin edificar. La parte construída es de estilo antiguo. Salas sin ventilación, algunas sin luz suficiente, otras con ventanas pequeñas y puertas completas de madera. El número de salas es insuficiente para los diez cursos en que están distribuídos los alumnos.

DON HORACIO ARCE

Las reparticiones destinadas a la sección de internos no satisfacen las necesidades, haciéndose notar la falta de estudios independientes, el arreglo de piezas para la servidumbre y la instalación de baños de lluvia o de natación.

El edificio se encuentra en regular estado de conservación, aunque ya parece llegado el momento de transformarlo, ensanchándolo, y arreglar sus puertas y ventanas. Bastaría hacer las construcciones siguientes: dos salas de estudio para internos, un local para biblioteca que consta de 15,000 volúmenes; un gimnasio con su baño de natación o de lluvia y casa para el Rector. Con estas comodidades se servirían mejor los intereses de las provincias del norte.

EDIFICIO EN QUE FUNCIONA EL LICEO

Al hacerse cargo el nuevo Rector, don Horacio Arce, los distintos cursos y asignaturas carecían de salas determinadas, de modo que era frecuente ver funcionar en el Gabinete de Química una clase de Literatura y en el de Historia Natural una de Idiomas o de Caligrafía. Se ha tratado de subsanar poco a poco esas dificultades.

TEAM DE FOOTBALL FORMADO POR ALUMNOS DEL ESTABLECIMIENTO

Por lo que respecta al Internado, desde 1910, en que pasó a ser fiscal, hasta 1915, no se había dictado un prospecto. Por este motivo los alumnos se presentaban al Liceo con un vestuario heterogéneo y poco decente. Ahora se ha establecido uniformidad en el número y calidad del equipo e indumentaria que necesita un interno.

En los puestos administrativos se ha dado preferencia a los profesores que no tienen sus horas completas, con positivo servicio para la buena marcha del establecimiento. Permanecen en sus puestos algunos profesores interinos por consideraciones a sus largos años de servicio, puntualidad y espíritu de trabajo.

El personal se presenta ahora unido y solidariza con toda obra que requiera el esfuerzo común. Producto de esta unión es el progreso de la Asociación Protectora de Estudiantes de Copiapó, dirigida por el Liceo: la organización de la Brigada de Boy-Scouts y los servicios gratuitos del personal docente como profesores jefes de cursos.

En repetidos consejos de profesores se han acordado medidas de buen régimen interno: se ha dictado un reglamento de excursiones y paseos escolares.

Se han dado también, por varios profesores, conferencias que obedecen a los títulos siguientes: El 21 de Mayo (1916-1917); don José Victorino Lastarria; El centenario del Congreso de Tucumán; El centenario de Chacabuco; La fiesta de la raza y El Quijote, con motivo de la recepción del busto de Cervantes obsequiado a la biblioteca por la colonia española.

El Rector se halla agradecido de la cooperación eficaz del personal y de la unidad de miras para hacer del Liceo el centro cultural de la ciudad.

La orientación dada a la enseñanza y el impulso recibido por el Liceo con estas reformas, han influído favorablemente en el desarrollo de las actividades de los alumnos, apartándolos de tendencias desordenadas, como el espíritu de destrucción del edificio y mobiliario, y la inclinación a la desidia y egoismo.

En memoria pasada al Ministerio de Instrucción, se indican algunas medidas tendientes al desarrollo de la educación física, la necesidad de dotar al establecimiento de los útiles más elementales para la clase de gimnasia y de un galpón apropiado para guarecerse de los rayos del sol en los meses calurosos de Septiembre a Diciembre.

Los alumnos han participado con lucimiento en fiestas de beneficio a favor de instituciones locales, de la Cruz Roja para los países en guerra y para la formación de la sociedad que tiene por único objeto proporcionar desayuno escolar a los niños de escasos recursos que frecuentan las escuelas públicas.

En cuanto al edificio, se hace necesario destinar una pequeña suma para reparaciones de los cimientos del Liceo en la parte donde se levantan los dormitorios del internado.

El Rector del establecimiento, el distinguido pedagogo don Horacio Arce, se encuentra satisfecho con el estado en que funciona su colegio. Sin embargo, él trabaja incesantemente por todo lo que signifique adelanto y progreso.

En su último viaje a Santiago, y ayudado en forma eficaz por la representación parlamentaria de la provincia, obtuvo del Gobierno varias concesiones, entre otras, la de no suprimir las becas de internos, en el presupuesto del año entrante.

Al mantenimiento de las becas atribuye el señor Arce especial importancia, pues hay un crecido número de jóvenes de merecimientos que no pueden seguir sus estudios a falta de medios.

La instrucción, dice el Rector del Liceo de Copiapó, no debe ser patrimonio exclusivo de las agraciados de la fortuna, sino de todo aquel que desee adquirirla.

Champaña nacional
Licores finos
Té Cruz Azul
El mejor vino de Chile es el
SANTA ELENA
Pídalo a
Alfredo Blanchard
BANDERA 176
Reparto rápido.
Champaña importado

lhambra Hoy

LAS ULTIMAS EXHIBICIONES, EN ESPECIAL Y NOCHE, DE

AYER Y HOY

Reproduce las sagradas palabras de Dios: "Hágase tu voluntad, así en la tierra como en el cielo".

LILLIAN CREUZÉ

interpreta este drama sublime de sentimientos, de delicadeza, que encierra las creencias de Nuestro Señor.

VIERNES DE MODA

FOX presentará a WILLIAM FARNUM en

Lucha de Corazones

Tragedia profundamente pasional que se desarrolla en el mar.

DOMINGO, DIA PATHE - ESTRENO

La obra del gran novelista francés Alfonso Daudet, el autor de la "Petit Chose":

El Obstáculo

Drama impresionante de la vida real.

LA MONUMENTAL, LA HERALDICA ESPAÑA, RESUCITA EN

Fuerza y Nobleza por Jack Johnson

Por esta película impresionada en Barcelona, Burgos, Córdoba y otras grandes ciudades españolas, pasa la augusta visión de "España monumental" con sus castillos almenados con elevadizos puentes y caminos de Ronda con escudos de armas a la puerta, toda esa España heráldica del honor, del amor y de la epopeya. La España del gran capitán que duerme arrullada.

JACK JOHNSON
FUERZA ES NOBLEZA
FUERZA Y NOBLEZA

ES UNO DE LOS RESUCITADORES DE ESA LEYENDA
PORQUE LA EMPLEA EN LA DEFENSA DE LOS DEBILES
ES, PUES, LA MEJOR DIVISA DEL MAS AUGUSTO ESCUDO DE ARMAS

ESPECIAL ROYAL THEATRE HOY

ESTRENO CHAPLIN AVENTURERO

Carlitos critica en ella la sociedad, con burlas crueles y sangrientas, que dejan en el ánimo, luego que pasan las carcajadas, hondas lecciones y sabias experiencias.

Noche: AL TRAVES DE LOS SIGLOS.

NOTA. — Fuera de programa se pasará en ambas secciones la gran película de actualidades, tomada especialmente para este Cine, en los festejos a

LA EMBAJADA CHILENA EN BUENOS AIRES

MAÑANA

Tarde y noche: Estreno de las dos series, 3 y 4, de la colosal película de amor y aventuras, creación de RUTH ROLAND:

La Mujer Desdeñada

POLITEAMA - HOY

PATHE N. Y. presenta a RUTH ROLLAND, en

LA MUJER DESDENADA

1.a y 2.a series.

ELECTRA

Especial: Norma Talmadge, en la sublime creación: POPPY.

Noche: SUSANA GRANDAIS en la deliciosa comedia:

REPARACION

MAÑANA:
AL TRAVES DE LOS SIGLOS
Y los festejos en honor de la Embajada chilena en Buenos Aires

CIRCO INDEPENDENCIA

Víctimas de la Morfina

Por MARGARITA FISHER.

COMPAÑIA CINEM. SUD-AMERICANA

PROXIMAMENTE
Estrenos: BLUEBIRD

LA ESPOSA FINGIDA Por CARMEN MYERS

y EDDIE POLO en BLANCO TRAGICO

Película en serie de la Casa Universal y exclusividad de la Compañía Italo-Chilena incorp. a la SUD-AMERICANA

Hoy – Tarde y Noche – SETIEMBRE y BRASIL – Del autor de "Civilización"

La Mujer Mala

Fuerte tema social que da la voz de alerta a los jóvenes que empiezan a vivir y son fácil presa de mujeres sin corazón. Intérprete: Luisa Claum, actriz célebre por su belleza y aún más por su elegancia. Los 32 lujosos trajes que luce en la vista se detallan en la revista de los Teatros Setiembre y Brasil, que se repartirá hoy.

MAÑANA - ULTIMA FUNCION

El Buque Fantasma

SABADO, fuera de programa: FESTEJOS A CHILE EN BUENOS AIRES. — DOMINGO, fuera de programa: CHAPLIN EN VIDA DE PERRO.

PROXIMAMENTE

La película dramática más sensacional exhibida en el mundo

ES POR INGLATERRA

Drama de gran actualidad y de intensa fuerza emotiva

BIDWELL y LARRAIN, Morandé 248

T. NOVEDADES Tarde y Noche estreno exclusivo LEDA GYS y MARIO BONNARD

HOY DIA de MODA

Vea en los programas el REPERTORIO que ejecutará la Orquesta.

EL TREN DE LUJO

30 REGIAS TOILETTES, 10 ESTILOS ARQUITECTÓNICOS. Sorteo de abonos en las dos funciones
Noche: Una estatua MAX LINDER

TEATRO
Alameda
HOY

Noche, estreno PATHE:

La Bella Dormida del Bosque

(Ayer y Hoy)

Romance de amor y pasión.

Tarde, gran éxito FOX:

CALUMNIA

Tema: Sobre el divorcio.

Mañana, tarde y noche:

El Misterio de los Fakires

TEATROS

Teatro Santiago.—Es realmente incomprensible para nosotros que una obra de los méritos de "El asombro de Damasco" no haya despertado entusiasmo en el público. Un libreto gracioso y música hermosa, interpretados con verdadera corrección, a lo que debe agregarse la brillante mise en scene, resultan poco atractivos. Sin embargo las astracanadas y disparates escénicos congregan numerosa concurrencia. ¿Será éste un síntoma poco decidor respecto a nuestro gusto?

En la vermouth de hoy se da la graciosa zarzuela "El amigo Melquíades" y canta nuevas tonadillas Luisa Vila; para la primera se anuncia la revista "El alma de Garibay" y a continuación Luisa Vila con su nuevo repertorio; en segunda sube a escena "El asombro de Damasco".

Beneficio de la Blasco.—Para el próximo Lunes anuncia la Compañía Montero-Fernández la función en honor y beneficio de la aplaudida tiple cómica Crisanta Blasco.

Se hará el estreno en Chile de la obra "La Mary-Tornes", último éxito de Loreto y Chicote, en el Teatro Cómico de Madrid, libreto de los señores Torres del Alamo y Asenjo, música de los maestros Vives y Quislant.

"El Cristo de la Vega".—Esta leyenda dramática de Serrano Clavero y el maestro Rafaél Palacios, inspirada en el romance de Zorrilla, se está ensayando por la Compañía Montero-Fernández.

Será estrenada el próximo Sábado.

Amandita Gutiérrez.—Esta noche llegará a esta capital la aplaudida tonadillera Amandita Gutiérrez, que reemplazará en el Comedia a La Lusitana. La señorita Gutiérrez se presentará a nuestro público el Sábado en la noche, pues, por atraso de la combinación no será posible realizar mañana su debut, que se verificará junto con el de los excéntricos norteamericanos Barrington and Dickens.

En el público existe interés por apreciar la bondad de este nuevo espectáculo de variedades, que ha contratado la empresa del Comedia, principalmente en cuanto se refiere a Amandita Gutiérrez, tonadillera cuyo trabajo se asegura que es una novedad en el género.

Como se ha anunciado, la señorita Gutiérrez presentará desde su primera función el repertorio de su exclusividad que posee.

Compañía Báguena Bührle.—Nuestro corresponsal en Arica nos comunica por telégrafo que la Compañía Báguena-Bührle, después de dar en Tacna seis funciones con mucho éxito, se ha embarcado con rumbo a Tocopilla. Como a la llegada de la compañía a Arica los fleteros del puerto se negaron también ahora a cobrar por el embarque del personal y del equipaje del conjunto nacional.

Teatro Paraíso.—El día de las empleadas y empleados de Comercio.—En la noche del Domingo 20 de Octubre se celebrará en el Teatro Paraíso, situado en la hermosa terraza del Cerro Santa Lucía, el "Día de las empleadas y empleados de Comercio", con una gran fiesta de fantasía al estilo de la del año pasado, pero muy mejorada. Se iniciará la fiesta a las 21 1|2 horas (9.30 P. M.) con un acto de novedades, en el que tomarán parte conocidas tonadilleras y parejas de baile. A continuación se efectuará un gran baile de fantasía que será amenizado con tres bandas militares y orquestas que ejecutarán permanentemente diversos bailes de moda.

Terminado el baile habrá un concurso de disfraces para premiar a los más originales, a los más sencillos y a las comparsas y estudiantinas mejor organizadas.

Los premios serán discernidos por un jurado compuesto de jefes de casas comerciales.

Se ha elegido la fecha indicada más arriba para la celebración de esta fiesta para que ella tenga lugar inmediatamente después del día de los estudiantes.

Compañía dramática chilena Juan Tenorio-Pepe Díaz.—Autorizada por la Sociedad de Autores de Chile y bajo la dirección de estos actores esta Compañía empezará a actuar en el Teatro San Martín desde el 12 de Octubre con la comedia dramática en tres actos de René Hurtado Borne titulada "Mal hombre".

El elenco de la Compañía está formado por los actores señores Juan Tenorio, Pepe Díaz, Manuel Morgado, Humberto Oneto, Elías Cartagena, Pepe Martínez, Félix de Castro, Arturo Jara y el actor infantil Rodolfo Onetto.

Actrices: Luisa Bührle, María Ríos, Teresa del Campo, Lidia Blanco, Eva Alvarez, Raquel Zamorano, María Soza y Elvira López.

El repertorio hecho con obras exclusivamente chilenas, es el siguiente: "Mal hombre" de René Hurtado B.; "El chalaco" de Garrido Merino; "Los payasos se van" de Hugo Donoso; "El huracán" de Yáñez Silva; "Flores del campo" y "El tío Ramiro" de Díaz Meza; "Renunciación" de Videla y Raveau; "Por allá abajo", de Víctor Domingo Silva; "La silla vacía" de Juan del Campo; "Nuestros padres" de Musset Castro; "Irredentos" de Acevedo Hernández; "Vivir" de Eduardo Barrios; "El forastero" y "El pan nuestro" de Juan Tenorio; "Domingo de Ramos" de Cariola y Frontaura; "José Dolores" y "El conquistador Cañete" de Soto Aguilar.

Los decorados para el debut, que será con "Mal hombre", serán pintados por el escenógrafo Pedro Durán.

Representantes de la Compañía son Pedro Musset Castro y José Gregorio Flores.

¡A las señoritas!—Señoritas de buena figura que deseen dedicarse al teatro para formar una compañía juvenil, verse con el señor Angel Bosio en "El Mercurio".

El Jueves 3 o Viernes 4, de 17.30 (5.30 P. M.).

Simpático beneficio.—Próximamente se llevará a efecto en uno de los teatros de esta capital una función a beneficio de Fabián Ibarra, ex-voluntario del Cuerpo de Bomberos y que hoy se encuentra en la miseria a causa de una grave enfermedad que le hizo perder la vista.

Podemos adelantar que esta velada será todo un acontecimiento artístico por las personas que han ofrecido galantemente su concurso. Pronto daremos a conocer el programa y fecha en que se realizará, como también daremos a conocer el teatro en que se efectuará.

Temporada Brulé

El representante de este gran actor francés, que nos visitará el próximo Noviembre, ha recibido el siguiente telegrama, sobre su estreno en el Odeón de Buenos Aires:

"Debut Brulé ha sido un gran éxito artístico para él y la compañía, cuyo conjunto ha sido juzgado de buenísimo. Estreno efectuóse con "Una noche en el frente" y produjo verdadero entusiasmo, dadas las situaciones de palpitante actualidad y la magnífica interpretación de Brulé. Temporada Chile se iniciará primeros días Noviembre".

Conciertos

Concierto Bisquertt.—El concierto anunciado para hoy, a las 17.30 (5 y media P. M.) en el Teatro Municipal por el señor Próspero Bisquertt, ha sido postergado por no haberse podido efectuar los ensayos que necesitaba para la difícil ejecución de sus obras. En los dos ensayos que pudo hacer, sólo se consiguió hacer notar el valor extraordinario de sus creaciones.

Noticias cinematográficas

"La Semana Cinematográfica". — Hoy será entregado a la circulación el número 22 de esta revista. Es una edición de 24 páginas que trae muchas novedades, entre ellas el debut de Caruso en el cine, el casamiento de Margarita Clark, el divorcio de Mae Murray y fotograbados de Paulina Frederick, Margarita Clark, Luisa Glaum, Leda Gys, Sessne Hayakawa, Vivian Martin, Ben Wilson, Eddie Polo, Grace Cunard, Jorge Walsh, Francisca Bertini, Mme. Vimiot, Norma Talmadge y escenas de "Poppy" y de "El blanco trágico". Es un número muy interesante.

"Marca de fuego".—Mañana, a las 15 horas (3 P. M.) se efectuará en el Teatro Comedia la exhibición privada de "Marca de fuego", película Paramount ensalsada por los diarios extranjeros como la mejor producción del arte cinematográfico.

A esta exhibición la Casa Paramount ha invitado a las autoridades, a la prensa y otros intelectuales.

Amenizará el acto una escogida orquesta.

"La verdadera heredera".— Mae Murray, la más joven de las estrellas Paramount, se presenta mañana en el Unión Central, tarde y noche, en "La verdadera heredera", comedia tomada de una de las joyas de la literatura inglesa, la novela del mismo nombre.

Esta película pertenece a la serie de cintas de interés histórico que se ha propuesto editar la Casa Paramount, para que alternen con sus obras de actualidad, lo que sirve de pie para demostrar su magnífica ropería y utilería que guardan los modelos más preciosos en su ramo respectivo, ya de muebles, ya de trajes, tanto antiguos como modernos.

Cine Paramount.— Hemos tenido oportunidad de visitar esta nueva sala de espectáculos biográficos situada en el antiguo local del teatro Portales, en la Avenida del mismo nombre, esquina de Esperanza, constatando que la nueva Empresa no ha omitido sacrificios con el fin de habilitar un lujoso cine que permita a las familias del barrio no tener que recurrir a los cinematógrafos del centro para admirar las últimas creaciones del cine moderno.

Todo se ha transformado en el antiguo biógrafo Portales, reemplazándose hasta el más insignificante detalle antiguo por elementos modernos.

Como se sabe, el estreno del nuevo cine se efectuará mañana Viernes, a las 23 horas (11 P. M.) con la película Paramount "Los despojos de una vida".

"Fuerza y nobleza".—Por esta película impresa en Barcelona, Burgos, Córdoba y otras grandes ciudades españolas pasa la augusta visión de España monumental, con sus castillos almenados con puentes levadizos y caminos de ronda, con escudos de armas a la puerta, toda esa España heráldica del honor, del amor y de la epopeya.

Una ronda de gitanos muestran las más abigarradas vestiduras y exhiben las joyas históricas más escasas de la tierra de del sol. Jack Johnson, es uno de los resucitadores de esa leyenda; su fuerza es nobleza porque se emplea en la defensa de los débiles.

"Lucha de corazones". — Mañana Viernes de moda para el Cine Alhambra estrenará la obra de la casa Fox "Lucha de corazones", tragedia de fuertes emociones que tienen por escenario el mar. William Farnum, el conocido atleta, es su principal intérprete.

"Christus".—Idea de la importancia extraordinaria de esta película a estrenarse en Chile, da la lista de los sitios donde se han efectuado sus primeras exhibiciones. A continuación citamos los más importantes:

Seminario Pontificio Romano; Augusteo (Antigua mansión de los emperadores romanos); Teatro Constanzi (Opera de Roma); Pontificio Instituto Bíblico; Pontificio Collegio Pio Latino Americano; Trocadero (París); Vaudeville (París); Teatro Colón (Opera de Buenos Aires).

En resumen, "Christus" ha sido considerado como un espectáculo superior, y es así cómo ha podido representarse en lugares donde nunca había entrado una vista y donde talvez no entrará otra más.

"Chaplin en vida de perro".— Esta divertida vista en la cual se distingue tanto Chaplin como su feo perro Mutt, se exhibirá fuera de programa en las tres ediciones del Domingo en los teatros Septiembre y Brasil.

Estrenos próximos.— Posiblemente, a principios de la samana próxima, se estrenará en los principales cines del centro, tres películas de la casa Poli Film de Roma.

Las películas en cuestión se titulan: "Los veinte millones", "El oso" y "Las nueve estrellas", de las cuales la prensa extranjera se expresa en forma muy encomiástica.

El desarrollo de estas películas, constituye todo un conjunto de arte y buen gusto, donde alterna la nota delicada y poética que suele idealizar la vida con la seguramente trágica y cruda que la hace poco deseable.

Crítica cinematográfica

"La mujer desdeñada".—He aquí una hermosa película en series, que empieza a exhibirse en los teatros de la capital, y que consideramos uno de los mejores éxitos de la moderna cinematografía.

Hasta hoy la mayoría de las películas en series, abordaban temas muy distantes de los romances corrientes de la vida, de la verdadera forma que toma hoy el cine en sus cintas moralizadoras y psicológicas, para darnos visiones, más o menos afortunadas, aunque siempre artificiales, de misteriosas y cada vez más espeluznantes narraciones.

"La mujer desdeñada" nos muestra el romance de una pobre mujer, que tiene que luchar a brazo partido contra la mala fortuna, y que debe defenderse de las acechanzas que a cada paso le presenta la vida.

Junto a este romance se desarrolla otro, acaso tan interesante como el principal: el de una mujer casada que ha perdido el antiguo amor de su marido, y que se ve ahora olvidada, y cada día más lejana de la felicidad que se soñó.

Estas películas de argumento psicológico, de desarollo de sentimientos, necesitan de artistas consumados para poder dar personalidad a sus roles y relieve a las escenas. En esta clase de cintas no atrae la visión de conjunto, la gran emoción de algo estupendo, de alguna hazaña extraordinaria, sino que la atención debe descansar en el detalle de expresión, en la fina manera de ir representando los estados de ánimo. Y en este sentido no han podido escogerse mejores intérpretes para "La mujer desdeñada" que Ruth Roland y Rolando Bottomley, dos artistas muy concientes, muy en su papel, muy empapados en el trabajo que desarrollan.

En realidad la cinematografía es fuente de grandes enseñanzas en ciertas ocasiones; así como lo suele ser de perniciosas influencias; y "La mujer desdeñada" cumple noblemente con su influencia moralizadora. Las escenas han sido hechas para que fácilmente se impresione el espectador en sentido determinado, dejando siempre en su espíritu un buen bagaje de buenos sentimientos.

Recomendamos la cinta, de la cual hoy se estrenan algunas nuevas series.—**Gaudeamus.**

Los Festejos a la Embajada Chilena en Buenos Aires.—Esta cinta tomada en la vecina metrópoli, con motivo de la inauguración del monumento a O'Higgins y del envío de una Embajada Chilena, presidida por don Gonzalo Bulnes a su inauguración, nos da una idea aproximada de muchos de los festejos organizados en honor de nuestros delegados.

La cinta, no nos ha parecido, sin embargo, todo lo "gráfica" que esperábamos. Tal vez le faltan más escenas de conjunto, que hubieran dado una visión menos en detalle de los fiestas celebradas en Buenos Aires.—**Gaudeamus.**

Programas de hoy

Cine Alhambra.— Tanto en la especial de hoy como en la noche pasará este cinema la delicada creación de Lillian Creuze, "Ayer y hoy", que es toda una obra de arte.

Comedia.— Tanto en la especial de la tarde, en que se pasó la colosal película basada sobre el hundimiento del "Lusitania", como en la función de la noche, que dió de beneficio y despedida de la Lusitana y Duarte, el Comedia se vió lleno de un público de lo más selecto y distinguido.

Para hoy en sección continua de las 15 a las 18 horas (3 a 6 P. M.), la cómica cinta titulada "Bebé mío..." o "Lluvia de hijos".

En la especial de la tarde a las 18.15 (6.15 P. M.), se repetirá la hermosa cinta de Rita Jolivet, "Lo que mis ojos vieron", o sea "El hundimiento del Lusitania". Como se sabe, la protagonista de esta cinta fué una de las poquísimas personas que se salvaron del terrible naufragio.

Royal Theatre.— La vista de actualidades tomada expresamente para este cine, en Buenos Aires, sobre los festejos de que fueron objeto en esa capital los miembros de la Embajada chilena congregó ayer en esta hermosa sala un público numerosísimo. Esta misma cinta se repite hoy fuera de programa en la especial y nocturna.

El estreno de hoy es la última producción del bufo americano Carlitos, que se presenta en "Chaplin aventurero", cinta de méritos indiscutibles.

En la nocturna se reprisará "Al través de los siglos", un hermoso poema de amor, al que sirve de base una antigua leyenda romántica.

Mañana se estrenarán las dos series siguientes de la cinta Pathé "La mujer desdeñada".

"La mujer mala".— Hoy tarde y noche se estrena esta vista en los Teatros Septiembre y Brasil. Thas. M. Ince, el famoso autor de "Civilización", presenta un fuerte tema social. La bella actriz Luisa Claum caracteriza a la mujer mala, cuya alma vive de la deshonra y cuyo cuerpo se cubre con la ruina de sus admiradores.

En la revista semanal de estos teatros, que se repartirá hoy, se detallan los 32 trajes que la elegante actriz luce en esa vista.

Teatro Brasil.—En especial y nocturna se estrenará hoy en Chile la emocionante película "La mujer mala", última producción de Tomás Ince, autor de "Civilización", en la casa Triangle. Como ya lo hemos dicho a raíz de su exhibición privada, "La mujer mala', es una obra del género de 'Mercadería averiada' y "Madres, educal vuestras hijas", interpretada por artistas tan famosos como Luis Calum, Hickmann y Charles Ray.

Teatro Dieciocho.— Hoy se estrena en este teatro la película editada por la casa Metro e interpretada por la artista francesa Rita Jolivet, "El hundimiento del Lusitania". La película hace sentir el horror de aquel trágico momento en que perecieron miles de personas.

La orquesta ha preparado lo mejor de su repertorio para acompañar esta película.

Teatro Novedades.— Hoy en las dos funciones, especial y noche, estreno artístico social del drama de actualidad, titulado "Tren de lujo". Leda Gys y Mario Bonnard son los protagonistas.

Politeama. — Hoy se estrenarán las dos primeras series de la películas de largo metraje Pathé Nueva York, "La mujer desdeñada", en la que Ruth Roland, hace un trabajo que bien vale los epítetos de admirable.

Mañana se estrenará la hermosa cinta "Al través de los siglos". También se pasarán "Los festejos en honor de la Embajada chilena en Buenos Aires".

Teatro Electra. — En la especial de hoy se pasará la creación de Norma Talmadge, "Re Poppy" o "La niña sur africana", que ha sido uno de los éxitos más definidos de la temporada cinematográfica. En la nocturna se exhibirá la comedia "Reparación", por Susana Grandais, basada en el gracioso vaudeville Oh that kees.

Circo Independencia.— La emocionante vista "Víctimas de la morfina" por Margarita Fisher, uno de los ataques más afortunados contra el terrible vicio que día a día nos invade más.
nes especial y nocturna de hoy se estrenará el hermoso drama interpretado por la actriz y bailarina rusa Vania Kraisiensky, titulado "Mademoiselle Quijote".

Mañana Viernes estreno del drama pasional "La función de gala de Titina".

Teatro Alameda.— En especial reprisa el valioso exponente Fox titulado "Calumnia", cuyo estreno obtuvo marcado éxito. En la noche estrena "La bella dormida del bosque", según la inspirada novela Ayer y hoy, en la que toman parte los más aplaudidos artistas neoyorquinos.

TEATRO
COMEDIA
CINE-CONCIERTO-VARIETÉ

El local más elegante y confortable de la capital.

Tanda continua
De 15 a 18 (3 a 6 P. M.):
Bebé mío
o
Lluvia de Hijos
La deliciosa comedia GOLDWYN interpretada por la encantadora
Madge Kennedy

Especial, a las 18.15; y Noche, a las 21.20.–Ultimas exhibiciones de la película más colosal editada hasta la fecha:

Lo que mis ojos vieron
O EL HUNDIMIENTO DEL LUSITANIA

PALCOS, $ 8 - PLATEA, $ 2 - BALCON, $ 1.50 - GALERIA, $ 0.40

Sábado, **DEBUT** de la elegante y distinguida tonadillera **AMANDITA GUTIERREZ**, llamada la reina del couplet ingenuo, procedente de Centro América y del Municipal de Lima. Tambien debutan con esta artista los famosos excéntricos musicales **BARRINGTON AND DICKENS**, procedentes de los principales teatros de Europa y Argentina.

Teatro Municipal

Programa de los espectáculos con que la Compañía Lírica Italiana e despide del público de Santiago:

Hoy Jueves 3, a las 21, función 34 de abono: Estreno de **ZAZA**. rotagonistas principales: C. Melis, J. Nadal, G. Danise.

Viernes 4, a las 16 (antes 4 P. M.): Función vespertina con **GIO-ONDA**.

Viernes 4, a las 21 (antes 9 P. M.): Función de beneficencia: 3er. o de **SANSON** y 4.o de **FAVORITA**.

Sábado 5, a las 16 (antes 4 P. M.): Ultima función vespertina, y pedido general: **THAIS**.

Sábado 5, a las 21 (antes 9 P. M.): Estreno de **LA FLORISTA DE GANO**. Opera del compositor nacional Mtro. Ortiz de Zárate.

Domingo 6: Despedida de la Compañía con dos últimas grandes nciones: **ZAZA, DANNAZIONE DI FAUST**.

«La Marca de Fuego»

LA PELICULA DE MAS EXITO EN EL MUNDO

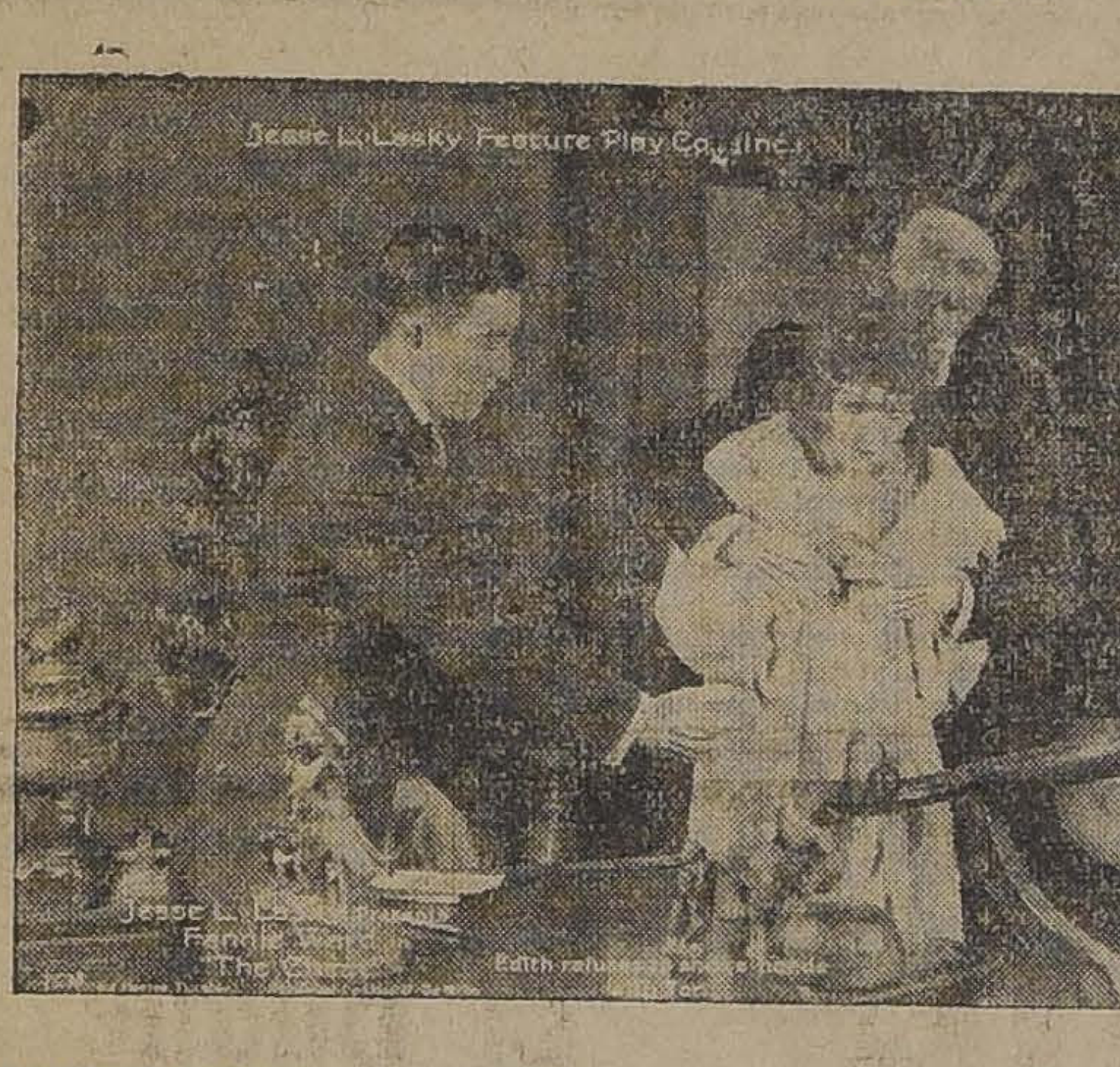
Jesse L. Lasky Feature Play Co. Inc.

FANNIE WARD en una de las escenas de esta cinta PARAMOUNT de prestigio mundial.

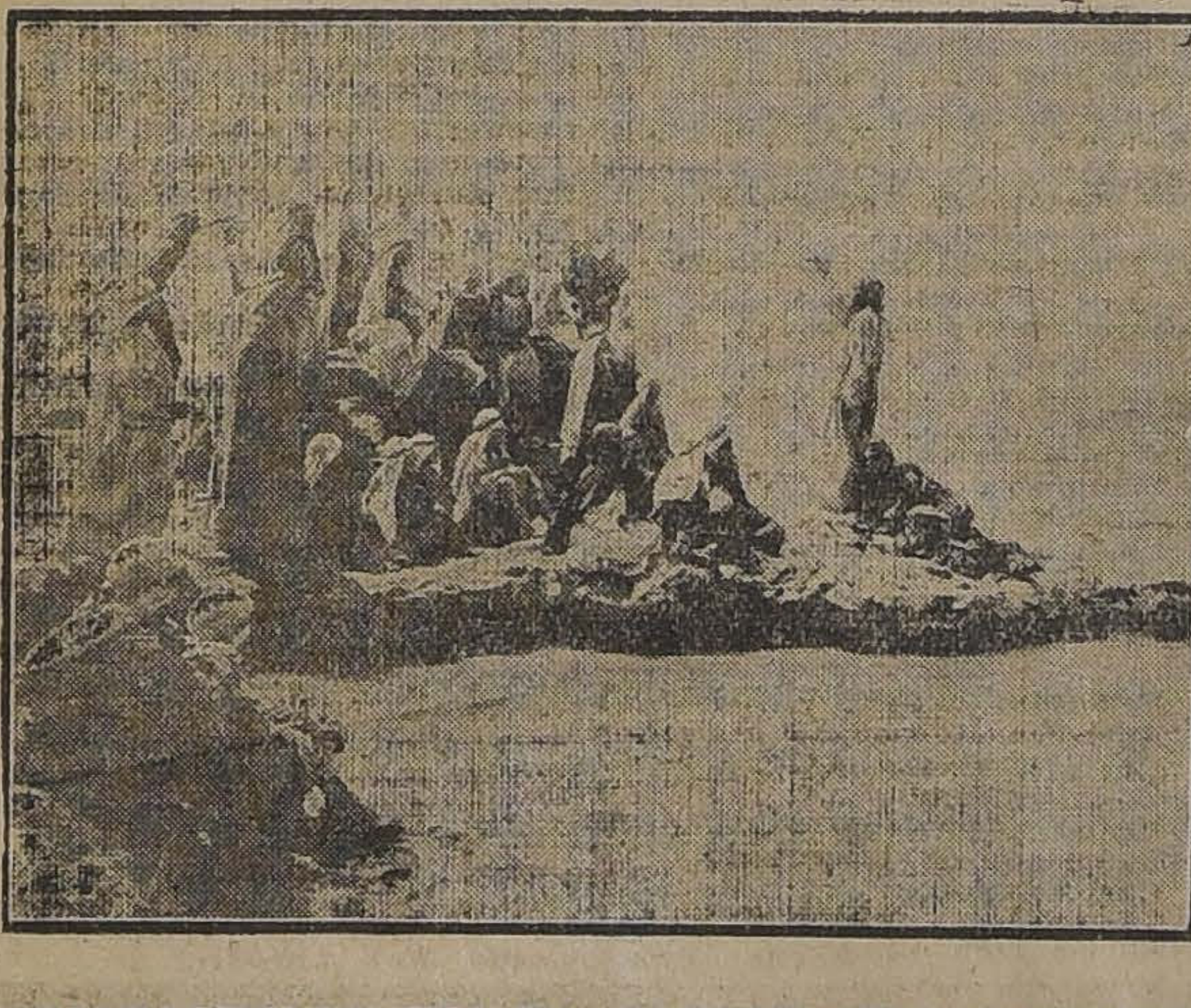

"CHRISTUS" EN EL MOMENTO ACTUAL

"Le Figaro" de París de esta grandiosa película, dice:

"En esta hora trágica, en la cual—entre sangre y lágrimas—tantas cosas (pueblos, imperios, dogmas sociales) se desgarran y mueren, la gran voz, el augusto gesto que se eleva más allá de todas las cruces, de todos los dolores... un canto de piedad, de amor, de solidaridad humana, un soplo refrescante que pasa sobre las víctimas santas, sobre los redentores.

¡Cuán oportuna es esta renovación del gran misterio, del cual surge para los hombres una luminosa aurora!"

AVISOS DE CRONICA

TEATRO SANTIAGO
Empresa Teatral del Pacífico
Compañía Española de Zarzuelas y Revistas
MONTERO - FERNANDEZ
Hoy Jueves 3 de Octubre de 1918, hoy Vermouth especial a las 18.30 (6.30 P. M.)—La graciosa zarzuela
EL AMIGO MELQUIADES
y nuevas tonadillas por la celebrada artista **LUISA VILA**.
Primera tanda a las 21.30 (9.30 P. M.)—La bonita revista
EL ALMA DE GARIBAY
y presentación de nuevo repertorio por **LUISA VILA**.
Segunda tanda a las 22.30 (10.30 P. M.)— La opereta cómica en dos actos de grandioso éxito
EL ASOMBRO DE DAMASCO
Regia presentación escénica.
Sábado estreno para Chile de la notable leyenda dramática
EL CRISTO DE LA VEGA
de Serrano Clavero y el maestro Rafael Palacios.

GALVARINO PONCE
DENTISTA
Cirugía y enfermedades de la boca.—Bandera 537. Teléfono 776.

CERRO SANTA LUCIA
EL DIA DE LAS EMPLEADAS Y EMPLEADOS DE COMERCIO
Celebración de la Primavera
Gran baile de fantasía y espectáculo de baile y variedades en la terraza del
TEATRO PARAISO
EL DOMINGO 20 DE OCTUBRE
A las 21 horas (9 P. M.)
Concurso de disfraces de comparsas de estudiantinas y de los grupos mejor organizados de una misma casa comercial.
Valiosos premios. Bandas militares y orquesta. Buffet de beneficencia. Iluminación eléctrica extraordinaria.
Entrada 5 pesos
A la venta en las boleterías del Cerro Santa Lucía y en las Confiterías Palet y Olimpia.

J. Denis Lay Dentista
AHUMADA 68
Teléfono 2301

A. MORA P. DENTISTA
ESTADO 136

El nuevo Ministro de Francia

AYER ES RECIBIDO OFICIALMENTE POR EL PRESIDENTE DE LA REPUBLICA

DISCURSOS PRONUNCIADOS EN LA CEREMONIA

Como se había anunciado, a las 14.30 horas de ayer (2.30 P. M.) el Presidente de la República recibió en audiencia pública al nuevo Ministro de Francia en Chile M. André Gilbert.

El señor Gilbert llegó a la Moneda en coches de Gobierno acompañado por el Secretario de la Legación señor Jorge de Sainte Marie, Adicto Militar Capitán señor Lagatinerie y por el Introductor de Diplomáticos señor Enrique Antúnez Cazotte.

A su llegada a la Moneda rindió los honores de ordenanza al señor Gilbert la guardia de Palacio.

En el salón de honor esperaban al nuevo diplomático francés, el Presidente de la República, Ministro de Relaciones señor Bahamonde, Sub-secretario de Relaciones señor Donoso Carvallo, Jefe de la Sección Diplomática señor Cruchaga, Edecán Capitán de Corbeta señor Caballero y secretario particular del Presidente señor Bulnes.

M. GILBERT, SALIENDO DE LA [illegible]

Llegado el señor Gilbert al salón de honor procedió a dar lectura a su discurso y a hacer entrega de las cartas credenciales que lo acreditan como Enviado Extraordinario y Ministro Plenipotenciario de Francia en Chile. Contestó el discurso el Presidente de la República.

Damos enseguida estos discursos:

El Ministro de Francia

Señor Presidente:

Tengo la honra de poner en manos de Vuestra Excelencia las cartas en virtud de las cuales el Señor Presidente de la República Francesa, se ha servido notificar a Vuestra Excelencia el retiro del Sr. Delvincourt y acreditarme a la vez cerca de vuestro Gobierno en calidad de Enviado Extraordinario y Ministro Plenipotenciario.

He asumido la misión que se me ha confiado con la firme intención de contribuir con todas mis fuerzas a mantener y estrechar más todavía si cabe las relaciones de amistad que desde época inmemorial han existido felizmente entre la Francia y vuestro hermoso país.

Todo contribuye por otra parte a cultivar esta amistad entre naciones que como las nuestras están dotadas de un régimen idéntico, han sido moldeadas por una misma cultura y son igualmente apasionadas por el derecho y la justicia.

A fin de lograr todo el provecho que nuestros dos países pueden esperar para su mayor bien moral y material y con el objeto de ayudarme a llenar aquí mi cometido, permitidme, Señor Presidente, que apele a vuestra alta benevolencia y pueda contar con vuestro apoyo.

De conformidad con el deseo expresado por el Señor Presidente de la República, me cabe la honra de hacer llegar a Vuestra Excelencia la seguridad de sus sentimientos de amistad y de alta estima por vuestra persona y los votos que en unión de todos los franceses formula por la dicha y la prosperidad de Chile.

El Presidente de la República

Señor Ministro.

Recibo muy complacido las cartas en que el señor Presidente de la República Francesa se digna comunicarme que ha tenido a bien acreditaros Enviado Extraordinario y Ministro Plenipotenciario, en reemplazo del honorable y distinguido señor Delvincourt.

Los levantados propósitos que os animan para cumplir vuestra honrosa misión encontrarán franca acogida en el Gobierno y el pueblo de Chile, que en todo momento cultivaron, estimulados por especial simpatía, estrechas e inalterables relaciones de amistad y de comercio con la noble nación francesa.

Nuestra gratitud no logrará jamás valorizar la benéfica y considerable influencia que en el desarrollo moral y material de la República ejercieron las irradiaciones intelectuales de la Francia.

Vivamente agradecido, correspondo los generosos y cordiales sentimientos del Excelentísimo señor Presidente, y os ruego que os sirvais transmitirle los votos muy sinceros que, en nombre del Gobierno y del Pueblo de Chile, formulo por la gloria y la prosperidad siempre creciente de la República francesa.

Quedáis reconocido, señor Ministro, en vuestro elevado carácter de Ministro Plenipotenciario y Enviado Extraordinario.

Terminados los discursos y entregadas las cartas credenciales, el Introductor de Diplomáticos procedió a hacer las presentaciones de protocolo, retirándose en seguida con el mismo ceremonial observado a su llegada.

Poco después el Ministro de Francia llegaba a la Moneda a hacer una visita de cortesía al Ministro de Relaciones señor Bahamonde, la que le fué retribuída poco después por este funcionario y el sub-secretario de Relaciones.

La visita del Canciller Uruguayo

Festejos de que será objeto en Santiago

Oportunamente dimos cuenta de haberse recibido en el Ministerio de Relaciones Exteriores, una comunicación de nuestro Ministro en el Uruguay, señor Enrique Cuevas, en la que anunciaba que el Canciller de esa República, señor don Baltasar Brum, de regreso de la visita que ha efectuado a Estados Unidos, por invitación del Presidente Wilson, llegaría a Chile por vía cordillera.

Comunicaciones posteriores han hecho saber que el señor Brum, de regreso de la Gran República del Norte, se encuentra actualmente en Lima, en donde permanecerá algunos días para asistir a los festejos oficiales que ha preparado en su honor el Gobierno peruano.

Según hemos sido informados, el Canciller uruguayo seguirá directamente, desde esta última ciudad, en viaje a Santiago, a donde llegará el 23 del presente.

Hemos sabido que el Gobierno tiene el propósito de recibir dignamente al señor Brum y comitiva, para lo cual designará en breves días más una comisión que tendrá a su cargo la elaboración de un programa de festejos en su honor.

Las sociedades estudiantiles y de obreros, por su parte, prepararán también diversos números en honor del Canciller uruguayo, para significar las simpatías que el pueblo chileno siente por los habitantes de la República Oriental.

En su oportunidad informaremos acerca de los festejos que se harán, al arribo a Santiago, a la Embajada uruguaya.

◆

CONSEJO DE OBRAS PUBLICAS

El Palacio de Gobierno.— Otros proyectos

Hoy celebrará sesión el Consejo de Obras Públicas.

Se presentará el informe de la Comisión técnica designada para estudiar el ante-proyecto de construcción del nuevo Palacio de Gobierno.

Además, se ocupará de los proyectos de alcantarillado de Coquimbo y del cuartel del regimiento Granaderos, en Iquique y obras de agua potable de Peumo.

Nuestro Ministro en Suiza

Su recepción en Berna

El señor Martínez de Ferrari, Ministro de Chile en Suiza, ha presentado, hace algunos días, sus credenciales en el palacio federal de Berna. El Ministro, a quien acompañaba el agregado militar de la Legación, capitán Wichmann-Murphy, fué recibido por el presidente de la Confederación, señor Calonder, en presencia del canciller señor Muller.

En el discurso pronunciado en esta ocasión, el señor Martínez de Ferrari renovó las seguridades de la viva simpatía manifestada en Chile hacia Suiza y expresó el deseo de estrechar más y más los lazos intelectuales y económicos entre los dos países.

—Es cierto, dijo, que las corrientes que van desarrollándose entre los dos países, deben aumentar en el porvenir. Los artículos de la industria suiza son favorablemente apreciados desde hace mucho tiempo en Chile; y me atrevo a creer que la agricultura, la metalurgia, y las fábricas de este país, trabajador y emprendedor tendrán interés en proveerse en Chile del salitre, del fierro, cobre, carbón, y de las demás materias primas que abundan en el territorio chileno".

SEÑOR DON MARCIAL MARTINEZ DE FERRARI

El Ministro ha hecho en seguida el elogio de su distinguido predecesor, don Santiago Aldunate Bascuñán.

El señor Calonder, presidente de la Confederación, contestó con un amigable discurso, en el que deseó la bienvenida al nuevo Ministro Plenipotenciario, que en otra ocasión habitó la Suiza como estudiante, y que pudo conservar del país un recuerdo constante. El presidente agregó:

"Desde los tiempos en que Chile conquistó heróicamente su libertad, la Suiza ha sentido por vuestra patria un vivo interés. Este país democrático, trabajador y de gran porvenir ha atraído siempre a mis compatriotas, y los que han ido allá han encontrado siempre la protección y el apoyo de las autoridades.

Esta benevolencia, que ha sido siempre altamente apreciada por nosotros, ha hecho nacer en ellos un cariño sincero por su patria adoptiva.

Así se han formado las relaciones amistosas que no han dejado de existir entre Suiza y Chile, y que el Consejo Federal ha tenido el agrado de consagrar recientemente con el nombramiento de un representante en Santiago, el que estoy seguro que, con la benevolencia del Gobierno chileno, trabajará con éxito en el desarrollo de las relaciones económicas entre las dos naciones".

La elección del señor Martínez de Ferrari como Enviado Extraordinario y Plenipotenciario en Berna, no dejará de agregar algo al prestigio del Cuerpo Diplomático que representa en Europa a la América Latina. Fiel a la línea de conducta que se han trazado las Repúblicas del Nuevo Mundo, Chile agrega una nueva personalidad distinguida a la escogida representación que ya tiene en el exterior.

El señor Martínez de Ferrari, cuyos méritos personales son bien conocidos, es hijo del señor Marcial Martínez, el ilustre jurisconsulto y estadista fallecido recientemente en Chile. Este último había sido Ministro de Chile en Gran Bretaña, y era un ferviente admirador de Francia, y uno de los defensores más ardientes de la causa aliada.

Este nombramiento es para nosotros una nueva ocasión de recordar que la América ha tenido siempre cuidado de enviar a Europa los hombres destinados a dirigir los negocios públicos de su país en un porvenir cercano. No es dudoso que, si todas las naciones de Europa hicieran otro tanto, la facilidad de las relaciones entre los continentes aumentaría considerablemente.

◆

LAMINACION DEL COBRE

El señor Ignacio Pedemonte Echeverría, ha sido comisionado ad-honorem por el Ministerio de Industria para que estudie en Estados Unidos los métodos de laminación del cobre y sus similares

EJERCICIO GENERAL DEL CUERPO DE BOMBEROS

SE EFECTUARA EL DOMINGO PROXIMO

Como se ha venido informando, el Domingo próximo se efectuará en la elipse del Parque Cousiño el ejercicio general del Cuerpo de Bomberos.

Como en años anteriores, el anuncio de este ejercicio ha despertado bastante interés en el público, el cual podrá apreciar una vez más la bondad del material del Cuerpo y el grado de instrucción de los voluntarios de las diversas compañías de Santiago.

La Comandancia del Cuerpo ha impartido ya todas las órdenes e instrucciones necesarias para la correcta presentación de las bombas en este ejercicio.

A las 16 horas (antes 4 P. M.) del día indicado, las compañías de bomberos se encontrarán formadas en la Plaza de Armas, en el siguiente orden:

1.a, 2.a y 3.a en el costado sur, con vista al poniente; 4.a 5.a y 6.a en el costado oriente, con vista al sur; 7.a, 8.a y 9.a en el costado norte, con vista al oriente; y 10.a, 11.a y 12.a, en el costado poniente, con vista al norte.

Previa la orden del caso, la columna se pondrá en marcha por las calles de Ahumada, calzada norte de la Alameda y Ejército, para pasar por frente a las tribunas del Parque Cousiño, donde serán revistadas por el directorio del Cuerpo.

Pasadas las tribunas, el material a caballo irá a tomar su colocación para el ejercicio, y el material automóvil, debidamente tripulado, hará conversión a la derecha, por detrás de las tribunas, para colocarse, por orden numérico de compañías, haciendo cabeza la 1.a a 50 metros de la entrada de la elipse. A una señal desfilarán a 30 kilómetros por frente a las tribunas, para ir inmediatamente a tomar las colocaciones que más adelante se expresan. La marcha se hará a una distancia de 20 metros entre una y otra pieza.

Las bombas se situarán al lado de los pozos en el siguiente orden, de norte a sur: 1.a, 10.a, 11.a, 2.a, 4.a, 9.a, 5.a y 3.a; los gallos al costado norte de la bomba de su respectiva compañía, en la misma línea y a 3 metros de distancia.

Los carros de escalas, 20 metros al poniente de las bombas, en la siguiente forma: el de la 6.a, entre la 1.a y la 10.a; el de la 7.a, entre la 11.a y la 2.a; el de la 8.a, entre la 4.a y la 9.a; y el de la 12.a, entre la 5.a y la 3.a

Las compañías de escalas formarán a ambos costados del carro y a la voz de mando o señal de pito, ejecutarán al paso 6 movimientos distintos.

En el segundo movimiento, las compañías de agua armarán su material para efectuar otra serie de ejercicios.

A continuación, y una vez que estas compañías hayan desarmado su material, el personal de las compañías 6.a, 7.a, 8.a y 12.a, equipadas con el material que estimen conveniente se colocarán donde les corresponda según sorteo y a una señal ejecutarán lo siguiente:

Sacar las planchas de zinc colocadas en un techo que la Comandancia proporcionará a cada compañía y que estará colocado a 50 metros, debiendo hacerlo en perfecto estado y en el menor tiempo posible.

Se considerará terminado el movimiento cuando el personal esté formado, con las planchas en la mano, en el punto de partida.

Las compañías de agua armarán un pitón, con seis tiras de mangueras, estirando éstas hacia el sur.

Terminado este movimiento, las compañías 6.a, 7.a, 8.a y 12.a armarán un puente sencillo con contrafichas, sobre trolley, y lo colocarán en tierra.

Después armarán los puentes a la carrera, 50 metros al frente, colocando un blanco a cada costado.

A una señal las bombas darán agua con una presión máxima de 20 libras, y continuarán haciendo diversos otros ejercicios combinados.

A una última orden, las compañías desarmarán todo el material y se prepararán para el desfile.

Esta misma señal servirá para que la 6.a compañía inicie sus movimientos de salvamento, hasta que reciban orden de desarmar y tomar la fila.

La 9.a Compañía trabajará sobre la bomba de la 6.a

Precedencia del matrimonio civil

AL RELIGIOSO

La proposición del representante del Vaticano

En los últimos días hemos venido informando detalladamente sobre la conferencia celebrada en la Moneda entre el representante del Vaticano, monseñor Nicotra; el Presidente de la República, y el Ministro de Relaciones Exteriores, y en la cual se trató de las proposiciones del Vaticano, tendientes a evitar las dificultades producidas en la constitución de la familia por las causas conocidas.

El Gobierno, consecuente con la promesa hecha a monseñor Nicotra, se ha preocupado de estudiar debidamente dichas proposiciones, a fin de darle una contestación definitiva y que signifique la interpretación del sentir de la opinión pública.

Según nuestras informaciones, el Viernes habrá de concretarse ésta por parte del Gobierno, y, en seguida, le será comunicada a monseñor Nicotra en una nueva conferencia que se celebrará en la Presidencia, a más tardar el Lunes próximo.

Por el momento, no se han producido, pues, mayores novedades sobre el particular

OBSEQUIO
Haga Ud. sus compras en las casas que obsequian las ESTAMPILLAS MARCA ESTRELLA,
con las cuales obtendrá objetos de valor en la oficina
Arturo Prat 699

Hacendados
Contador de un importante fundo, bastantes conocimientos agrícolas. Referencias inmejorables. Busca ocupación. Dirigirse:
R. E. F. B., ÑUÑOA
x-8511-5-j

METALURGICA
SOCIEDAD
FIERRO
EN BARRAS
NACIONAL
DEPARTAMENTO DE VENTAS
Galería Alessandri No. 11
CASILLA 2197 -:- TELEFONO 2507
3-j

Red Central Norte

Reorganización de sus servicios

El Ministro de Industria, señor Landa, tiene en estudio un proyecto de reorganización de la Red Central Norte de los Ferrocarriles del Estado.

Esta red ferroviaria carece especialmente de equipo y de locomotoras de cremallera. Actualmente hay en servicio sólo tres locomotoras de cremallera, dos están en reparación y una sexta quedó destruida en el accidente ferroviario que ocurrió en días pasados. Esta situación se empeora cada día más y puede llegar una circunstancia en que se tenga que paralizar el servicio.

El proyecto en estudio daría administración autónoma a la Red Central Norte, pues el Consejo Administrativo de la Empresa no cuenta con los medios y recursos necesarios para mejorar la explotación.

Esto exige medidas extraordinarias y recursos de la misma índole, los que serían pedidos al Congreso, en un mensaje. El dinero se emplearía principalmente en la adquisición de locomotoras y equipo.

Como se sabe, hay contratado un empréstito de veinte millones de pesos por la Empresa de los Ferrocarriles del Estado, que se destinarán, trece millones a mejorar la Red Central Norte y siete millones a la Red Central Sur; pero, con esas sumas sólo se podrá atender a los arreglos de la línea y reparaciones y construcción de estaciones.

Remate de tierras fiscales

Se efectuará el 15 de Octubre

El 15 de Octubre se llevará a efecto el remate de tierras fiscales en Temuco, correspondiente a las provincias de Malleco, Cautín y Valdivia.

El total de las hijuelas que se subastarán es de 105 y 134 sitios, cuyo mínimum general asciende a la suma de $ 471,449.

Bases y especificaciones se publican en el "Diario Oficial" desde el 15 de Septiembre conforme a la ley.

En la Inspección General de Colonización (calle Gálvez 139) pueden consultarse los planos y demás pormenores.

ESTUDIOS LIMNIMETRICOS

El Ministerio de Industria ha concedido la suma de $ 21,725 para hacer estudios limnimétricos en los ríos del país, a fin de conocer la magnitud de sus corrientes y tener una base para aprovecharlas en obras de regadío.

ALTA COMISION DE GOBIERNO

La industria del carbón

Esta tarde se reunirá en la Sociedad de Fomento Fabril, la Alta Comisión de Gobierno, con el fin de seguir estudiando la forma cómo el Estado podría proteger la industria del carbón.

Confraternidad Arjentino Chilena

Homenaje del Consejo de Avellaneda

En su sesión de 25 de Septiembre pasado, el Consejo Deliberante, Avellaneda, de la Provincia de Buenos Aires, acordó dirigir a la Municipilidad de Santiago el telegrama siguiente:

Consejo Deliberante, Avellaneda.—Provincia de Buenos Aires, Septiembre 25 de 1918.—Al señor Presidente de la H. Corporación Municipal de Santiago de Chile.—El H. Consejo Deliberante de Avellaneda, cuya presidencia tengo el honor de ejercer, ha querido asociarse a los homenajes que tributan los argentinos a la gloriosa fecha de la emancipación de Chile, en los momentos en que la Embajada de la Nación hermana honra nuestro suelo, trayéndonos el mensaje fraternal y sincero de ese pueblo.

En consecuencia, cumplo con la grata misión de llevar a su conocimiento las siguientes resoluciones adoptadas por este cuerpo en su sesión de la fecha:

1.o Ponerse de pié en homenaje a la Nación chilena.

2.o Designar con el nombre de General O'Higgins a la actual calle de San Carlos, situada en el Cuartel 4.o de esta ciudad.

Aprovecho esta oportunidad para saludar a US. y demás miembros de esa H. Corporación con mi consideración más distinguida.—**D. M. Periz.**

ADUANA DE TALCAHUANO

Ayer tarde se abrieron las propuestas públicas solicitadas para reparar la aduana de Talcahuano y se presentaron los señores Nemesio Bolumburu, quien ofrece ejecutar los trabajos en $ 24,400 y Alberto Santelices, por $ 27,000.

El presupuesto oficial asciende a $ 27.692.50.

DIRECCION DE OBRAS PUBLICAS

Arquitecto jefe

Los arquitectos señores Guillermo Doren, Alberto Schadel, Horacio Dublé y Carlos Cruzat, se presentaron al concurso que ha llamado la Dirección de Obras Públicas para proveer el puesto de arquitecto jefe de la Inspección General de Arquitectura.

CANAL DEL MELADO

Se concedieron 10,300 pesos para atender a los gastos de inspección técnica del canal del Melado.

PLANO SALITRERO

El Ministerio de Industria autorizó la inversión de 15,000 pesos para atender al levantamiento del plano de la región salitrera.

CAMINOS DE MAGALLANES

El Fisco ha decretado $ 70,000 para reparaciones de los caminos de Magallanes.

La Junta de Alcaldes de Punta Arenas, ha erogado con el mismo objeto la cantidad de 35,000 pesos.

Ecos de nuestro aniversario patrio

Su celebración en el Uruguay

Los diarios llegados del Uruguay por el último correo informan acerca de la celebración de nuestro aniversario patrio en aquel país hermano.

La prensa unánimemente trae artículos elogiosos para Chile, en los cuales rememora los hechos más brillantes de nuestra historia patria, y esteriorizan un saludo sincero y entusiasta.

Asimismo expresan que el Gobierno decretó se izara la bandera nacional como homenaje de amistad a nuestro país.

Completando las informaciones algunos diarios traen interesantes fotografías de algunos de nuestros próceres de la independencia, edificios públicos y revistas militares.

Creemos de interés reproducir algunos párrafos de la prensa uruguaya.

Dice "El País" de Montevideo: "Presentamos hoy a la vigorosa estirpe chilena el testimonio de nuestra calurosa simpatía y de nuestra franca admiración. La transformación de esa república, que figura hoy entre las primeras del continente, es un orgullo para toda América".

"El Diario" se expresa en los siguientes términos:

"Chile es el país que en Sud-América se ha destacado, más que ningún otro, con fuertes rasgos característicos. Tierra legendaria del valor y de la tenacidad, ha salido siempre victorioso en las luchas que sostuvo, desde las épicas guerras por su emancipación política, hasta las que aún sigue librando contra la naturaleza abrupta. Se diría que en el hijo de Chile se hermanan en íntimo consorcio la fiereza del araucano indomable con el magnífico arrojo del español".

LOS KIOSKOS DE BANDAS MILITARES

A propósito de la conservación de los kioskos existentes en los paseos públicos la Alcaldía ha enviado a la Intendencia una comunicación en los siguientes términos:

"Con el fin de evitar los deterioros a que están expuestos los kioskos o tabladillos de los paseos públicos que usan las bandas militares para sus retretas—por el instinto de destrucción mal reprimida que caracteriza a nuestro pueblo—ruego a US. se sirva ordenar al Cuerpo de Policía de su mando que se encargue de la vigilancia y custodia de estos kioskos."

DEFUNCIONES

Octubre 2.—Salomé Lobos de 100 años.—Juan L. Tapia de 41.—Carolina Herrera de 48.—Jerónimo Tamblay de 25.—Antonio Verguine de 69.—Nicolás Borlich de 553.—Jorge Joby de 66.—Rosa Navarro de 27.—Eugenia Bravo de 2.—Francisco Jiménez de 35.—Enrique Sotomayor de 53.—José Gaete de 40.— Máximo Pinto de 17.—Carmela Soto de 15.—Luis Toro de 29.—Francisco Hernández de 60.—Amelia Castro de 42.—Delfina López de 35.—Gabino Farías de 90.—Ermelino Yáñez de 60.—Ema Guajardo de 24.—Manuel Donoso de 1 año y 5 menores de un año.

MALECON DE TALTAL

El ingeniero señor Wenceslao Cordero, ha sido comisionado para que se traslade al norte a inspeccionar el malecón de Taltal.

SOCIEDAD CHILENA DE HISTORIA Y GEOGRAFIA

Hoy Jueves 3, a las 18.30 (6.30 P. M.) en la Biblioteca Nacional, celebrará sesión la Sección de Historia de esta Sociedad.

Tabla:

Feliú y Cruz Guillermo.— Estudio crítico sobre las obras de don Diego José Benavente.

Sumario: Personalidad literaria de Benavente; el medio social: Concepción; Los antecedentes de familia; idiosincracia de los habitantes de Concepción; y cómo se representa en las luchas de liberación. La cultura: sus cualidades y defectos.

La entrada es libre.

Vida Estudiantil

Centro Liceo de Aplicación.— Cítase a la comisión de Biblioteca a sesión ordinaria para hoy Jueves a las 17 hs. (5 P. M.)

Se encarece la asistencia a sus miembros por haber asuntos de vital importancia que tratar.

Orfeón Chileno Ismael Parraguez.— Cítase a reunión general para hoy Jueves 3 del presente a las 17.30 hs. (5.30 P. M.)

Centro Estudiantes de Comercio.—Se cita a los alumnos matriculados en el curso de Baile dirigido por el profesor don Marcos Aguilar, en la secretaría del Centro, a las 14 horas (2 P. M.) del día de hoy.

Centro Juvenil de Cultura y Recreación.— Este Centro celebrará su primera asamblea general el Sábado 5 de los corrientes, en el local de costumbre de la Avenida del Rosario N.o 964, a las 20.45 hrs. (8 3|4 P. M.)

Dada la importancia de lo que se tratará, encarecemos la asistencia a todos los miembros, porque se hace necesaria la presencia de cada uno de ellos para despachar los numerosos puntos en tabla que de una vez por todas solidificarán este Centro.

Federación de Estudiantes de Chile.— Velada bufa.— El jurado del concurso de variedades cita para el Domingo 6 del presente, a las 14.30, (2.30 P. M.) en el Teatro del Conservatorio Nacional de Música (entrada por Gálvez), a los siguientes autores que se han presentado al concurso de Variedades de la Velada Bufa:

"Los cuatro lados del paralelepípedo"; Bibe, Nen y Chumi (número musical); Marcelo P. (Danza Nocturnal); La Moya (tonadillera); Bos taurus (Fox Loco); Alorsiga Otutitsul; Pnasihta (Diva); Fósil, fosilitus, fosilorum; Infanta (Match de Box); Black and White (variedad lírica).

El jurado ruega a los concursantes se presenten con todos los elementos necesarios para representar sus números. El concursante que no concurra a esta reunión será declarado fuera de concurso y no tendrá opción a los premios.

El ensayo será extrictamente privado y no podrán presenciarlo sino los miembros del jurado.

Soda Cáustica

(IMPORTADA)

ENTREGA INMEDIATA

Ofrecen:

Duncan, Fox & Co.

BANDERA Núm. 533

3-j

LA EMBAJADA QUE FUE A BUENOS AIRES

AYER REGRESA A SANTIAGO

HACE EL VIAJE SIN NINGUNA NOVEDAD

UN TELEGRAMA DEL PRESIDENTE ARGENTINO

Ayer, quince minutos antes de las 19 horas, llegó a la capital, por el tren especial de la combinación transandina, la Embajada Extraordinaria, que presidía el señor don Gonzalo Bulnes, enviada a Buenos Aires con motivo de la inauguración del monumento que el Gobierno argentino ha erigido a la memoria del prócer de nuestra independencia, don Bernardo O'Higgins.

Pocos momentos antes de la llegada del tren especial, la estación Mapocho se veía concurrida por numerosas personas, familias, oficialidad de los regimientos de la guarnición, y las bandas militares del Regimiento Buin y del Batallón Carabineros.

Entre las personas asistentes pudimos anotar a los señores Ismael Tocornal, Alfredo Irarrázaval, Ministro argentino y su secretario, Luis Claro Solar, Alfredo Escobar, el Introductor de Diplomáticos señor Antúnez, el Subsecretario del Ministerio de Guerra, señor Alvaro Casanova; Ramón Balmaceda, Guillermo Pereira y señora, Ismael Pereira y señora, Carlos Valdés y señora, familias Aldunate Errázuriz, Lyon Vial, Cruchaga Ossa, Balmaceda Valdés, Morandé Campino y muchas otras.

Al llegar el tren a la estación del norte, las bandas militares tocaron el Himno Nacional, y el Embajador y comitiva fueron objeto de una cariñosa y entusiasta manifestación de bienvenida.

En la plazoleta de la estación esperaba al Embajador numeroso público.

El señor Bulnes, acompañado de su señora esposa y del Introductor de Diplomáticos, tomaron colocación en uno de los coches de Gobierno, y en los siguientes, los miembros restantes de la Embajada.

El viaje de Los Andes a la capital se efectuó sin ningún contratiempo, no teniendo los miembros de la Embajada ninguna novedad.

Telegrama del Presidente argentino

El Presidente de la República, señor Sanfuentes, ha recibido el siguiente telegrama del Presidente de la República señor Irigoyen, acerca de la Embajada chilena que recientemente visitó a Buenos Aires en misión extraordinaria:

"Excmo. señor Presidente de la República de Chile, don Juan Luis Sanfuentes.— Santiago.— Al partir la selecta Embajada que V. E. tuvo a bien enviar respondiendo a la invitación de este Gobierno para asistir a la solemne inauguración del monumento que el pueblo argentino ha erigido al ilustre Capitán General Bernardo O'Higgins, experimento verdadera satisfacción en expresar a V. E. que ella deja entre nosotros el más efusivo sentimiento de cordialidad, acentuado por los vibrantes prestigios y de las altas cualidades del Excmo. señor Embajador Gonzalo Bulnes y demás distinguidas personalidades, la solidaridad americana sostenida por la fe, en su magno destino y orientada hacia la conquista de su común grandeza, ha tenido en estos días una de sus más brillantes y calurosas exteriorizaciones.

Reciba V. E., con nuestro reconocimiento, las seguridades de mi mayor consideración y estima. —**H. Irigoyen**, Presidente de la Nación argentina".

Asociación de señoras

CONTRA LA TUBERCULOSIS

Movimiento habido durante el mes de Septiembre de 1918.—Dispensario No. 1.—Independencia, 813

Tuberculosos antiguos	
Hombres	47
Mujeres	298
Niños	10
Enfermos nuevos:	
Hombres	6
Mujeres	5
Niños	1
Total de enfermos asistidos	367

Dispensario No. 2.—Santa Rosa, 891

Tuberculosos antiguos:	
Hombres	41
Mujeres	154
Niños	27
Enfermos nlevos:	
Hombres	7
Mujeres	16
Niños	2
Total de nefermos asistidos	251
Fallecidos	1
Enviados al hospital	4
Enviados al campo	1
Desinfecciones	1
Visitas a domicilio	65
Exámenes de laboratorio	10
Cauterizaciones	13
Inyecciones estimulantes	152

Se ha dado alimentos.

Total de enfermos asistidos en ambos Dispensarios: 618.

Se ha repartido alimentos en ambos Dispensarios.

OBJETOS ENCONTRADOS EN LA VIA PUBLICA

Se encuentran a disposición de sus dueños en la Prefectura de Policía, los siguientes objetos encontrados en la vía pública:

- 1 carnet de S. Maureira.
- 2 llaves grandes, de fierro.
- 1 cheque contra el Banco Francés por $ 5,000.
- 1 sobretodo viejo, negro.
- 1 sombrero de paja, de señora, negro.
- 1 plancha de auto No. 708.
- 1 billetera con monograma, sin dinero.
- 1 manubrio de auto.
- 1 neumático.

UNIFORME DE LOS CHAUFFEURS

En vista de los inconvenientes que se han presentado en la práctica con la interpretación de los artículos 21 y 22 del Reglamento de Automóviles, relacionado el primero con el abandono del pescante y el segundo con el uso del uniforme, con fecha de ayer la Alcaldía ha dispuesto que los efectos del art. 21 no regirán para los propietarios de automóviles y que mientras la Municipalidad no determine la clase de uniforme que deberán usar los chauffeurs del servicio público, estos podrán vestir traje civil en perfecto estado de aseo y una gorra con vicera de cuero.

Esta disposición se debe a la iniciativa desplegada por el presidente de la Federación de Chauffeurs en favor del gremio que representa.

BOY-SCOUTS

Boy-Scouts de Chile.— Cítase a los señores comandantes de Brigadas o a los que hagan sus veces, a la reunión que tendrá lugar el Sábado 5 del presente, a las 18.15 (6.15 P. M.) en Estado N.o 33, para fijar el programa de trabajo para cada una de las brigadas que concurran a la excursión que efectuarán a los cerros de Conchalí el Domingo 13 próximo. A esta reunión deberán concurrir los decuriones más antiguos de las brigadas que no se puedan hacer representar por oficiales.

Además de la excursión, se tratará del Curso especial de oficiales de scouts e investidura de las brigadas reconocidas últimamente.

Corbalán, comisionado provincial.

Girl Guide.— En el día de ayer la brigada de Guirl-guide, compuesta de señoritas de 16 a 18 años, ha pasado, en cumplimiento de los reglamentos respectivos, la revista de reclutas.

El Directorio de los Boy-Scouts encuentra indispensable que los afiliados a su institución pasen la consabida revista de reclutas, que consiste en conocer las leyes, y deberes que los scouts contraen para con la patria y sus semejantes.

El próximo Domingo se efectuará frente al Palacio de Bellas Artes, la investidura y el juramento de las nuevas guirl-guides de la brigada "Alcibíades Vicencio".

Crónica policial

Los tahures del Club Unión Sportiva.— Ayer fueron llamados a declarar por el señor juez don Franklin de la Barra, los jugadores y otras personas que fueron aprehendidas en el allanamiento al garito "Unión Sportiva", que no alcanzaron a declarar el Martes.

Como se sabe, han quedado detenidos en este proceso, Laguarda y Gallardo, sobre los cuales recae la propiedad del negocio de juego que fué sorprendido por la Sección de Seguridad en forma que habla muy en favor de esa repartición policial.

El garito de la calle Marín.— Este proceso, que por causas legales justificadas pasó del segundo al cuarto juzgado del crimen, ha quedado allí estacionario.

En cambio, sabemos que la Sección de Seguridad trabaja activamente acumulando antecedentes que puedan dejar establecido en forma innegable quiénes son los verdaderos propietarios de la máquina de ruleta que estafaba impunemente a los incautos jugadores. Posiblemente en dos o tres días más este proceso entre en actividad, en vista de las informaciones que logre recoger la Sección.

Fallecimiento de Pedro Cáceres.— En una de nuestras anteriores informaciones, dimos cuenta de que el conocido ladrón Pedro Cáceres G., había sido herido en el cuello al intentar cometer un robo en el Garage del señor Juan Racobec, en la calle García Reyes 367, a las 6 de la mañana del Lunes.

Trasladado Cáceres al hospital inmediataemnte después del hecho, éste ha fallecido ayer a consecuencia de la herida recibida.

LOS NIÑOS

Tienen en Gath & Chaves todo lo indispensable para vestir bien y a precios que los Señores Jefes de familia deben considerar económicos.

Nuestros artículos para niños se distinguen además por su buena calidad y el primoroso esmero de su manufactura

TRAJES forma blusa rusa, confeccionados en brin colores fantasía de muy buena clase y apropiados para uso diario, para niños de 2 a 13 años, primer talle, a	$ 5.90
BONITO TRAJE PESCADOR", confeccionado en brin fino, colores lisos, con cuello volcado, adornado con dos botoncitos de nácar, corbata color lacre, de 2 a 10 años, primera edad, desde	$ 9.90
TRAJES forma marinero, en brin, fondo blanco rayado, con cuello, en los colores azul marino, celeste y lacre artículo muy práctico, para niños de 2 a 10 años, primer tamaño, desde	$ 10.90

EN TRAJES DE PASEO, ofrecemos un grande y selecto surtido, en modelos de gran novedad.

CAMISAS bramante blanco, pechera alforzada, buena calidad, a	$ 5.25
CAMISAS bramante blanco, pechera lisa, sin almidón, a $ 3.75 y	$ 3.50
CAMISAS DE NOCHE en bramante blanco, con adornos de color, a $ 4.95 y	$ 4.50
CALZONCILLOS en asargado blanco, para niños, todos los tamaños, desde	$ 2.95
CALZONCILLOS en céfiro fantasía, para niños, todos los tamaños, desde	$ 2.50
CAMISETAS algodón crudo, mangas largas, todos los tamaños, desde	$ 3.90
CAMISETAS algodón blanco, listadas, todos los tamaños, desde	$ 4.25
CAMISETAS algodón blanco, artículo inglés, mangas cortas, desde	$ 5.90
SUSPENSORES para niño, en distintos modelos y calidades, desde	$ 1.45
CORBATAS "Lavalliere" en seda escocesa, en colores lisos y con lunares, desde	$ 2.60
CALCETINES algodón negro, para niño, varias calidades, desde	$ 1.10
CALCETINES algodón blanco, para niño, varias calidades, desde	$ 1.50
SOMBREROS de paja, forma marinero y otros modelos, desde	$ 7.25
GORRAS DE MARINERO, en piqué blanco o de color, desde	$ 8.25
DELANTALES en brin de hilo crudo, modelo tablones desde	$ 5.50
DELANTALES en bramante blanco, modelo tablones, desde	$ 4.00
GUARDAPOLVOS brin de hilo crudo, distintas formas y medidas, desde	$ 9.90

EN CALZADO TENEMOS 150 MODELOS PARA VERANO, recomendando muy especialmente nuestra SANDALIA "GATH & CHAVES" artículo fabricado exclusivamente para nuestra Casa con materiales de primera calidad, la primera medida, a $ 8.90

Nuestros distintivos, en el calzado para niño, son: Comodidad, Elegancia y Duración.

GATH & CHAVES LTD.

SI DESEA OBTENER UNA BUENA COSECHA

ABONE SUS CULTIVOS con SALITRE POTASICO

OFRECE PARA ENTREGA INMEDIATA

Casilla 1582.— ALBERTO FABRES F.— Morandé 327

EJERCITO Y ARMADA

CONCURSO DE EQUITACION PARA LOS MIEMBROS DEL EJERCITO

El 1.o de Enero del año próximo se efectuará en el Club Hípico un concurso de equitación para los miembros del Ejército, concurso que será patrocinado por el directorio y socios de aquella institución.

Publicamos a continuación las bases de este torneo hípico:

Pruebas y obstáculos

Primera prueba.—Primer premio $ 250, segundo premio $ 100.—Para sub-oficiales y aspirantes a oficiales en servicio activo y carabineros, montando caballos de propiedad fiscal—un recorrido sobre cuatro rejas de 60, 70, 80 y 90 centímetros—una muralla de 1.10 metro—una valla de 1.30 metro y una triple barrera de 1.10 metro.

Segunda prueba.—Primer premio $ 1,000; segundo premio $ 300.—Para oficiales de Ejército y socios de Clubs de Paperchase, montando cualquier clase de caballos—un recorrido sobre cuatro rejas de 60, 70, 80 y 90 centímetros—una muralla de 1.10 metro, una valla de 1.40 metro y una triple barrera de 1.20 metro.

Los diez jinetes que hayan obtenido menos faltas, harán un recorrido para obtener el primero y segundo premio, sobre los saltos siguientes: cuatro rejas murallas de 1 metro y triple barrera de 1.20 metro; estos obstáculos no tendrán alas y estarán separados uno de otro diez pasos. Si hubiese empate, se irá aumentando la altura de la triple barrera de 5 en 5 centímetros y acercando los saltos un paso.

Bases y reglamento para el concurso

1. Inscripciones.—Las inscripciones para tomar parte en el concurso, se recibirán en la Comandancia del Regimiento Cazadores hasta el 12 de Diciembre.

Deberá especificarse el nombre del jinete y caballo, color y sexo de éste. Cada jinete no podrá inscribir sino un caballo.

2. Los jinetes que tomen parte en las pruebas lo harán en el orden en que figure en el programa.

El orden será sorteado en la Comandancia del Regimiento Cazadores el día fijado para cerrar las inscripciones.

3. Uniforme.—Los oficiales se presentarán con guerrera, gorra hormada y botas, guantes blancos a voluntad.

Jinetes civiles.—Uniforme o distintivo del Club a que pertenecen.

Atalajes.—Correaje sin hebillas, pretal y mandil a voluntad, silla inglesa.

4. El jurado fallará sin ulterior recurso por mayoría de votos.

5. Los jueces de obstáculos marcarán las faltas cometidas en el obstáculo que tienen a su cargo, levantando y mostrando al jurado y al público el número correspondiente, sin olvidar de levantar el 0 cuando no haya falta. Tan pronto como un jinete haya concluído su recorrido en el correspondiente obstáculo, los jueces enviarán al jurado el boletín con el número de faltas en cifras y en letras, firmándolos con sus iniciales. Se dejará constancia en el talonario.

El secretario del jurado anotará a cada jinete en cada obstáculo el número de las faltas que señalen los jueces y en seguida confrontarán sus anotaciones con los boletines que éstos le enviaren. En caso de disconformidad, se pedirá confrontación a los jueces. Los boletines se guardarán hasta después de la repartición de premios.

6. Los jinetes podrán presentar reclamos al presidente del jurado, hasta dos minutos después de efectuar el recorrido. El jurado resolverá consultando a los jueces de pista.

7. El toque de campana significa entrar a la pista para el jinete que le corresponde hacerlo. El mismo toque durante el recorrido significa salir inmediatamente de la pista.

8. Todo jinete que demore más de un minuto en entrar a la pista, contando desde el toque de la campana, será multado con 5 faltas.

9. Los jinetes están obligados a someterse incondicionalmente a las disposiciones del jurado, el cual puede hacerlo abandonar la pista por un toque de campana.

10. Tres jinetes estarán siempre listos para entrar a la pista.

11. El juez de Paddock no autorizará la entrada a la pista de ningún jinete que no se presente bien vestido y con su caballo en buen estado y correctamente atalajado.

12. Se prohibe gritar al saltar, o hacer uso exajerado de la huasca o espuelas. El jurado puede tomar en cuento esto para su fallo.

13. Al entrar a la pista, cada jinete saludará al jurado y dirá el nombre de su caballo, terminado el recorrido se retirará en galope corto, sin saludar.

14. Los jinetes premiados conservarán sus caballos en el Paddock para tomar en el desfile de premiados.

15. Las faltas se computarán:

1.o Ransar o abrirse por 1.a vez, 4 faltas.

Ransar o abrirse por 2.a vez, 5 faltas

Ransar o abrirse por 3.a vez, excluído.

2.o Caballo que se cae (quedar montado en el obstáculo se considera caer).

Jinete que se cae, excluído.

3.o Tocar el obstáculo sin derribarlo:

Con una o dos manos, 4 faltas.

Con las patas, 1 falta.

Con manos y patas, 5 faltas.

(En las vallas de rama las faltas se cuentan sobre el listón de madera).

4.o Botar el obstáculo, 10 faltas.

5.o Queda fuera de concurso.

El jinete que sale de la pista sin haber concluído su recorrido; el que equivoca la pista y toma los obstáculos en otro orden que el correspondiente.

Nuevo adicto militar de Chile en Francia. — El Ministerio de Guerra envió ayer al de Relaciones, un oficio en el cual propone al mayor don Otto Naschold Argomedo, para desempeñar el puesto de adicto militar de nuestra Legación en Francia, en reemplazo del mayor don Humberto Banderas Le-Brun, fallecido recientemente.

Destinación. — El capitán don Ernesto Gallardo, que acaba de regresar de Estados Unidos, después de haber dado cumplimiento a una comisión de Gobierno, ha sido destinado al regimiento Esmeralda, de guarnición en Antofagasta.

Personal de tropa para las unidades de aviación.— Por medio de un decreto dictado ayer por el Ministerio del ramo, se han fijado las condiciones que debe reunir el personal de tropa de la Escuela de Aeronáutica Militar y Compañías de Aviación.

Anualmente, una vez pasada la revista de reclutas, los Comandos de la III y IV Divisiones seleccionarán de entre el contingente de conscriptos, dos mecánicos hábiles y dos carpinteros experimentados en obras de precisión de ebanistería, con el fin de que formen parte de dicha dotación. Con igual objeto, la II División seleccionará a tres mecánicos y tres carpinteros.

Serán designados con preferencia los individuos que hayan hecho estudios en la Escuela de Artes y Oficios o que tengan práctica en trabajos mecánicos.

Terminada satisfactoriamente la instrucción de este personal en los talleres de la Escuela o en las compañías de aviación, se ordenará por el Departamento de Ingenieros su incorporación definitiva a las unidades de aviación y, una vez licenciados, se incorporarán a las reservas de las mismas.

Otras disposiciones que contiene el mismo decreto, se refieren a la forma en que procederá en esta selección.

Militares.—Se comunica a los señores oficiales que forman parte del Curso de Oficiales Superiores, se sirvan concurrir mañana a las 9 en el Estado Mayor General.

Maestros de armas.— El maestro mayor de armas, don Alfredo Urrea, ha sido destinado a prestar sus servicios al regimiento Ferrocarrileros y Escuela de Aviación, dejando de pertenecer a la Escuela Militar; y

El maestro 1.o de armas, don Ricardo López, atenderá las clases del Batallón Telégrafos, sin perjuicio de las que desempeña en el regimiento Cazadores.

Fallecimiento de un veterano del 79.— La Comandancia General de Armas dispuso que la banda de músicos del Batallón Telégrafos se encuentre hoy, a las 16 (4 P. M.) frente al N.o 37 de la calle Curicó, con el objeto de acompañar al Cementerio General los restos del veterano del 79, señor José M. Villegas, fallecido ayer en esta ciudad.

El señor Villegas perteneció al Regimiento Buin N.o 1 de línea, en el cual le tocó hacer la 1.a y 2.a campañas contra el Perú.

Presentaciones.— Ayer se presentaron a la Comandancia General de Armas, los tenientes coroneles señores Ramón Cañas, de El Culenar, y Víctor Rivera, de Membrillo; el capitán don Félix Navas, de Santiago; y los tenientes señores Orlando Morán, del mismo punto, y Alberto Guerratti, de Temuco.

Consumos de armamentos de torpedo.— El Ministerio de Marina dictó un decreto por el cual se modifica la columna caza-torpederos de los cuadros de armamento reglamentario de torpedos y de consumo semestral en las instrucciones del estado de fuerza de torpedos, aumentando las cantidades en el consumo de los artículos que se detallan en el mismo decreto.

Patente de navegación.— Por el Ministerio de Marina se ordenó extender patente de navegación a favor de la chata "América", de propiedad de la Sociedad Anónima Ganadera y Comercial Menéndez Behety de Punta Arenas, y que mide 805 toneladas y 12 centésimos de tonelada de registro.

Renuncia aceptada.— Ha sido aceptada la renuncia que hizo de su empleo el piloto 2.o de la Armada, don Santiago Morales San Martín, por no convenir a sus intereses continuar en el servicio.

Escuela de Ingenieros de la Armada.— Se concedió el retiro de este establecimiento, por motivos de salud, al cadete de planta don Jorge Varas Serrano.

Directorio Jeneral del Cuerpo

DE BOMBEROS

La sesión de anoche. — Los acuerdos tomados. — Homenaje a la memoria de don Antonio Montero

Presidida por el Superintendente don Luis Claro Solar y con asistencia de casi todos los señores directores, celebró sesión anoche, a las 21.30 horas (9 P. M.), el directorio general del Cuerpo de Bomberos.

El señor Superintendente hizo, ante el directorio, una extensa reseña, acerca de los trabajos que se han debido efectuar en los cuarteles de las diversas compañías, trabajos que se venían haciendo indispensables para la comodidad y buen servicio de ellas.

En seguida se trató del nombramiento de suplentes de comandantes del Cuerpo y tras una corta discusión, se acordó dejar este asunto para la sesión próxima.

El primer comandante hizo una corta exposición acerca del estado del material y pidió un suplemento con el fin de atender con él a gastos de reparación y compra de material, tales como mangueras y otras.

Cedida la palabra, al señor director de la 1.a Compañía, este caballero, en un sentido discurso, hace el elogio de uno de loos más meritorios y entusiastas voluntarios del Cuerpo de Bomberos fallecido últimamente, el señor don Antonio Montero. Recordó, el señor director, la obra constante y la labor infatigable que distinguieron al señor Montero, colocándolo con justicia en el número de los grandes servidores del Cuerpo y terminó, pidiendo, como un homenaje a la memoria a este digno voluntario, se dejara constancia de sus palabras en el acta.

A este elogio, contestó el señor director de la 10.a Compañía, de la cual fué director el señor Montero, agradeciendo profundamente el homenaje que se le tributaba y que se haría un deber en llevarlo hasta sus compañeros de la 10.a en la primera sesión que se celebrara.

A continuación se estudió el estado financiero del Cuerpo, y el estado de las deudas contraídas, tomándose al respecto algunos acuerdos.

Después de tratarse de algunas cuestiones de orden interno se levantó la sesión.

Consejo de Gobierno Local

Nota de felicitación al Ministro de Instrucción Pública, señor Roldán

El Ministro de Instrucción Pública, señor Alcibiades Roldán, ha recibido del Consejo de Gobierno Local, institución de la cual es vicepresidente, una encomiástica nota de felicitación por su nombramiento para el puesto que sirve.

En ella se hacen presente, las congratulaciones del Consejo al ver en un puesto de responsabilidad a una persona de su vasta preparación y de su espíritu de trabajo.

Agrega la nota que el Consejo considera que la valiosa cooperación del señor Roldán en las circunstancias actuales, es de bastante utilidad.

El Ministro señor Roldán contestó a la nota anterior en los siguientes términos:

"Con especial complacencia he recibido la comunicación fechada el 28 de Septiembre último, en la que Ud. se sirve manifestarme que el Consejo de Gobierno Local acordó presentarme sus cariñosas felicitaciones, por mi nombramiento para el cargo de Ministro de Estado en los departamentos de Justicia e Instrucción Pública.

Las felicitaciones del Consejo de Gobierno Local y los conceptos con que soy favorecido en esa comunicación, me honran en alto grado y comprometen profundamente mi gratitud aunque bien sé yo que los debo sólo a la excesiva benevolencia de los señores miembros del Consejo y al aprecio inmerecido que ellos han querido hacer de la buena voluntad y entusiasmo con que he prestado mi débil concurso a la labor de esa Corporación.

Me ligan estrechamente a ella y a sus distinguidos miembros los esfuerzos comunes allí realizados en pro del desarrollo de la vida municipal y de la educación del pueblo condiciones necesarias para la formación de una verdadera democracia. — **Alcibíades Roldán**".

LICENCIA JUDICIAL

Por decreto del Ministerio de Justicia se autorizó al Defensor Público de San Antonio don Julio F. Frías, para que se separe de su puesto por el término de dos meses.

La Exposición de Automóviles y Aeroplanos

Desde ayer se ha empezado a arreglar con gran actividad el Pabellón Centenario, donde se efectuará la Primera Exposición de Automóviles y Aeroplanos, cuya apertura se efectuará el Domingo próximo, a las 16 horas (4 P. M.)

Las diversas casas y exponentes, como es natural, tratan de rivalizar en el arreglo de sus exhibiciones, pudiendo anticiparse desde luego que el aspecto general del local será muy hermoso, una copia en pequeña escala de las grandes exposiciones que se hacen en Estados Unidos y Europa.

Entre los nuevos automóviles inscritos, podemos mencionar dos grandes coches de lujo recién llegados de Estados Unidos, y que pertenecen a nuestro ex-Embajador en Washington, don Santiago Aldunate Bascuñán. Uno de ellos es un "Wescott", tipo turismo de 7 asientos, 52 H. P., y el otro un Landaulet - limousine "Pierce-Arrow" 84 H. P., tipo de gran lujo, elegido por el Presidente Wilson. Ambos coches, cuyas marcas no son conocidas en nuestro país, según se nos dice, son una verdadera maravilla en cuanto a lujo y presentación, como asimismo a la bondad de sus potentes motores.

La Exposición, como ya lo hemos dicho en ediciones anteriores, estará abierta durante los días 6 al 13 del actual, y durante estos días se celebrarán diversas fiestas sociales que darán principio el Domingo con un festival de bandas que se ejecutará en la Avenida de Las Palmeras, conjuntamente con vuelos que realizará el aviador Fuentes.

SEGUNDO CONGRESO DE TELEGRAFISTAS

La Mesa Directiva de la Sociedad Mutual de Empleados de Telégrafos, ha citado con fecha de ayer a todos los empleados de telégrafos de las diversas Empresas residentes en Santiago, para una reunión o asamblea que se llevará a efecto el Domingo 6 del presente a las 15.15 horas, en el Salón de Sesiones de "El Diario Ilustrado",, con el objeto de formar el Comité y la Mesa Directiva que tendrá a su cargo la organización del Segundo Congreso de Telegrafistas, que ha de verificarse en la ciudad de Santiago, en el plazo de tres años a contar desde la fecha, según lo acordado en el Congreso de Concepción.

JOVEN DECENTE

educado, sepa escribir a má quina, recomendaciones honorabilidad y conducta, necesito para oficina.

SAN ANTONIO 263

CERRO DE SAN CRISTOBAL

Propuestas para continuar los trabajos

En la tarde de ayer se reunió en los salones de la Intendencia la Comisión de Ornato del San Cristóbal con el fin de estudiar varias resoluciones pendientes y resolver la continuación de los trabajos de ornato y apertura de caminos.

La Comisión acordó pedir propuestas públicas para la apertura y construcción de los caminos que quedarán en el lado poniente del cerro, los que se abrirán el Martes 15 del presente mes a las 14 horas (2 P. M.) en la oficina de la Administración, calle de Bella vista N.o 9, pudiendo los interesados consultar las bases de estas propuestas en la misma oficina diariamente, de 8 a 12 horas.

LEGISLACION MINERA DE CHILE

El secretario de la Inspección de Geografía de la Dirección de Obras Públicas, don Fabio Castro Garín, prepara la publicación de una recopilación de leyes, reglamentos, decretos y demás disposiciones dictadas hasta la fecha sobre minas.

Se insertará también en la publicación un compendio del Código de Minería y la Ley de Accidentes del Trabajo.

Almacenes

Edificio SAVOY HOTEL, por Ahumada y Agustinas, contiguos ex-"Café Río Janeiro".

Tratar con

LUIS CALDERON COUSIÑO

Agustinas 1082-A

11 a 12 - 17 a 18.

4-j

Servicio de la Armada

Viaje a Santiago del Director General de la Armada

El Director General de la Armada, vice-almirante don Joaquín Muñoz Hurtado, solicitó ayer del señor Ministro de Marina autorización para venir a Santiago, a fin de estudiar en su compañía algunos asuntos relativos al servicio.

Con la autorización debida, el almirante Muñoz Hurtado llegará hoy a esta capital, con el objeto de celebrar con el señor Robles la conferencia a que nos referimos.

Se nos informa que en esta entrevista se tratará nuevamente, entre otros asuntos, el relativo a los sucesos que se han producido alrededor de los barcos alemanes surtos en puertos chilenos.

SERVICIOS SANITARIOS

El Gobierno ha comisionado al doctor señor Guillermo del Sol para que estudie en las Repúblicas del Brasil, Uruguay y Argentina, la organización de los servicios sanitarios.

Esta Comisión la desempeñará el señor del Sol por cuenta del Ministerio del Interior.

Consejo Superior de Higiene

Delegados de la Facultad de Medicina

Ayer en la tarde se reunió la Facultad de Medicina y Farmacia con el objeto de designar entre sus miembros, las tres personas que deberán pertenecer al Consejo Superior de Higiene en conformidad al art. 9.o del Código Sanitario.

Fueron elegidos los doctores don Lucio Córdova, don Ramón Corbalán Melgarejo y don Octavio Maira.

MUSEO DE CONCEPCION

Informamos que el Gobierno había resuelto distribuir las especies del Museo de Concepción entre los diversos establecimientos de Instrucción del país, para cuyo objeto se comisionó a un funcionario del Ministerio de Instrucción.

Con fecha reciente el Ministerio de Instrucción ha acordado mantener el citado Museo, para lo cual se ha acordado consultar los fondos respectivos en la ley de presupuestos.

CORTE DE CUENTAS

Por decreto del Ministerio de Hacienda se han concedido 20 días de licencia al Ministro de la Corte de Cuentas señor don Víctor Serrano.

ROSS' CERTIFIED
SOAP

JABON CERTIFICADO DE ROSS

MEDICINAL E HIGIENICO

EXQUISITAMENTE PERFUMADO

El Jabón Certificado de Ross conserva su dureza y su perfume hasta el final de la pastilla. Ud. observará los efectos curativos de este Jabón usándolo diariamente, su cutis se suavizará, hace desaparecer las manchas, barros y espinillas, las quemaduras producidas por el sol, en una palabra mejora notablemente el cutis.

Por sus cualidades medicinales y antisépticas, se considera como cosa indispensable en el hogar.

Fíjese Ud. que cada Jabón debe tener estampada la misma marca de las Píldoras de Vida del Dr. Ross, sus fabricantes.

The Sydney Ross Company, lo garantizan

DE VENTA EN TODAS PARTES.

DEPORTES

AUTOMOVILISMO

Fomento del automovilismo.— El premio del Aero Club de Chile.— El Aero Club de Chile fomentando el automovilismo, ofreció un premio para la mejor prueba efectuada entre el 1.o y 13 del presente.

Con este motivo, el señor Emilio Karstulovic, piloteando un automóvil "Dodge", corrió durante 24 horas consecutivas, desde las 16.45 (4 45 P. M.) del día 1.o hasta las 16.45 (4.45 P. M.) de ayer, cubriendo en este tiempo la apreciable distancia de 1,465 kilómetros aproximadamente, o sean **818** vueltas a la elipse del Parque Cousiño.

Por otra parte, el señor Julio Kaulen Ossa, en un automóvil "Studebaker", de 4 cilindros, corrió durante 30 horas, sin parar el motor, empezando anteayer a las 17.23 horas (5.30 P. M.) y terminando ayer a las 23.33 (11.33 P. M.)

Durante las 30 horas que duró la prueba de resistencia del "Studebaker", el señor Kaulen Ossa guió personalmente su coche hasta el final de la prueba.

El recorrido efectuado por este coche fué aproximadamente de 1.625 kilómetros o sean **904** vueltas a la elipse.

Las pruebas efectuadas por estos automóviles fueron controladas por delegados especiales del Aero Club de Chile.

Los motores de ambos coches han quedado en perfectas condiciones, no sufriendo otros cambios que algunos pares de llantas.

En los días que ha durado esta prueba, el Parque Cousiño se ha visto muy concurrido, por personas deseosas de conocer los resultados de la carrera de resistencia que se efectuaba por primera vez en el país.

El raid por la copa Ford.— Este torneo se efectuará el Domingo 13 de Octubre próximo, con el siguiente circuito: Santiago, Melipilla, Valparaíso, Viña del Mar, San Felpie y Santiago.

Las bases son las siguientes:

1.a La carrera se efectuará el 13 de Octubre de 1918.

2.a La carrera será libre para todo automóvil con o sin arreglos especiales.

3.a El número de pasajeros es también libre.

4.a Cada competidor deberá atender a su provisión de nafta y aceite.

5.a El recorrido de la carrera será la vuelta comprendida entre Santiago, Melipilla, Valparaíso, Viña del Mar, San Felipe y Santiago.

6.a Habrá puntos de control en las siguientes partes:

2 En Santiago (1 de partida y 1 de llegada).

1 en Melipilla.

1 en Valparaíso (de llegada).

1 en Viña del Mar (de salida).

Y 1 en San Felipe.

Por donde deberán pasar los autos, pero la elección de los caminos entre cada uno de estos puntos será libre para todo competidor.

7.a El punto de partida para los corredores inscriptos en Valparaíso será la Plaza Vergara, en Viña del Mar, y las lanzadas se harán de cuarto en cuarto de hora, debiendo salir el primero a las 4.30 horas en punto.

Las demoras después de dada la partida se tomarán en consideración como tiempo empleado en la carrera.

8.a El segundo punto de control será San Felipe (Plaza de Armas).

9.a El tercer punto de control será Santiago (Plaza Chacabuco Hipódromo Chile). Desde el momento de llegada a este punto habrá media hora de tiempo a fin de que el corredor atraviese despacio y con tranquilidad el centro de la ciudad y se presente.

10. Cuarto punto de control, que está situado en Santiago (Pila del Ganso, término de los tranvías número 32 en Avenida Latorre). Este tiempo de 30 minutos se contará desde la hora de llegada anotada en el control Chacabuco y en caso de que algún competidor se demore más de este tiempo para llegar al control de salida (Pila del Ganso), se le anotará este tiempo extra, como tiempo empleado en la carrera.

11. El quinto punto de control será en Melipilla, camino real, frente a la Estación de los Ferrocarriles del Estado; y

12. Sexto control o punto de llegada será en Valparaíso, Pasaje Santiago.

13. El punto de partida para los corredores inscriptos en Santiago será la Pila del Ganso (término de los tranvías números 32, Avenida Latorre) y las largadas se harán de cuarto en cuarto de hora, debiendo salir el primero a las 4.30 horas en punto. Las demoras después de dada la partida se tomarán en consideración como tiempo empleado en la carrera.

14. El segundo punto de control será en Melipilla, camino real frente a los Ferrocarriles del Estado.

15. El tercer punto de control será en Valparaíso (Pasaje Santiago). Desde el momento de llegada a este punto habrá media hora de tiempo a fin de que el corredor atraviese despacio la ciudad y el camino plano a Viña del Mar y se presente al controlador.

16. Cuarto punto de control que está situado en Viña del Mar (Plaza Vergara). Este tiempo de 30 minutos se contará desde la hora de llegada anotada en el Control Pasaje Santiago y en caso de que algún corredor se demore más de este tiempo para llegar al control de salida Plaza Vergara, se le anotará este tiempo extra, como tiempo empleado en la carrera.

17. El quinto punto de control será San Felipe (Plaza).

18. Sexto control o punto de llegada será en Santiago (Plaza Chacabuco, Hipódromo Chile).

19. A cada competidor se le dará una libreta de control, la que deberá presentar en cada punto de control para que le sea firmada por dos controladores que estarán en su puesto a la pasada de cada coche. Esta libreta deberá ser entregada a los controladores en el punto de llegada del término de la carrera para que sirva de constancia para determinar el ganador.

20. La hora de partida de cada competidor se sorteará días antes de la carrera y se les avisará oportunamente por los diarios.

Los corredores de Santiago deberán de estar en el punto de partida, Pila del Ganso, y los de Valparaíso, en la Plaza Vergara de Viña del Mar, media hora antes del tiempo fijado para su partida. Si no llegaran a tiempo, perderán su turno y serán despachados al último.

21. Las inscripciones se reciben sólo hasta el día 8 de Octubre a las 18 horas (6 P. M. en Catedral 1037, Santiago y Avenida Pedro Montt 350 en Valparaíso.

22. El recorrido deberá hacerse en no más de 16 horas, quedando descalificado el competidor que no lo hiciera dentro de este tiempo. El ganador será el que haga el recorrido en el menor tiempo y siempre que su libreta de control esté en orden.

FOOTBALL

Magallanes I con E. Ramírez I.— El calendario de la Asociación Santiago anuncia para el próximo Domingo, a las 16.30 (4.30 P. M.) en la cancha Independencia número 1, situada el extremo oriente de la Avenida Hipódromo Chile, esta interesante partida oficial por la competencia de la clásica Copa Unión.

Se puede asegurar que durante toda la temporada nuestros calendarios no han ofrecido un encuentro de mayor interés que el que tenemos en perspectiva.

Nuestros aficionados esperan todos los años la partida que decide el final de la competencia y en la presente temporada ha correspondido a los espléndidos conjuntos del Magallanes y del Eleuterio Ramírez ese simpático papel. Uno de ellos será, en efecto, el poseedor del valioso challenge en 1918. Comprenderá el público con cuanto esmero se han preparado los fuertes rivales para conquistar los honores de la jornada.

Complementará la importancia de la reunión del próximo Domingo la partida Instituto Nacional I con Gath y Chaves I, dignos candidatos a la posesión de la Copa Chile, y de cuyos buenos antecedentes se puede esperar una brega reñida y bien comparada.

Aniversario del Instituto Nacional F. C.—El 8 del presente cumple su 5.o aniversario esta institución afiliada a la Asociación de Football de Santiago.

Con esta ocasión se ha organizado ción, el cual refleja en forma bien característica el carácter de la institución y el espíritu de sus miembros.

La historia de esta institución tiene hechos que han dejado en el espíritu de sus socios las impresiones gratas de la vida deportiva y las impresiones que dejan al doler las pérdidas eternas de amigos y hermanos que un tiempo convinieron y que hoy reposan en la eternidad: Pedro Lasalle, Rubén Moreno, Zacarías Atienza y Alejandro Manterola.

La romería a los cementerios con su cortejo de flores y la expresión sincera del sentimiento social, ha sido consagrada como número oficial del programa.

Este año la peregrinación tendrá carácter especial por ser esta la primera vez que la corporación llega a la tumba de Rubén Moreno a depositar las flores que no pudo dejar el día de su sepelio y a colocar en ella una placa conmemorativa.

Otro número del programa es un paseo campestre a Tiltil que se realizará el primer Domingo que no tenga el club partida oficial. Las inscripciones valen $ 3 y se reciben hasta el próximo Martes 8 en el Club de Estudiantes.

Pero el número que no tiene carácter íntimo sino que está al alcance del público es la gran velada bufa que se celebrará en el Teatro Septiembre el Lunes 7 del presente, a las 21 horas (9 P. M.)

El éxito de esta función está a cargo de distinguidos maestros del arte y de la ciencia chistosa.

El programa ha sido confeccionado con esmero y el elenco de la compañía que ha ensayado muchísimo, los trajes que son de corte elegante y las mil y una característica de buen y mal gusto prometen éxito a la velada.

Sportivo Nacional F. C.—Próximamente esta institución llevará a la práctica algunos proyectos de tiempo a esta parte en estudio y que ha sido la mejor preocupación de sus dirigentes para dar mayor impulso a cuanto se relaciona con el sport y la sociabilidad.

Entre estos, es de considerar algunos, como son el intercity por la Copa del Club, adquisición del local para el salón social, apertura de las clases de box y organización del programa deportivo y recreativo del resto de la temporada.

Para ultimar estos proyectos el directorio de este club ha acordado reunirse extraordinariamente el Martes próximo a las 20.30 (8.30 P. M.) en el local de la secretaría.

Matas y Cía. F. C.—El Sábado 5 del presente se llevará a efecto en el Salón del Centro Santiago, San Pablo 1276, a las 21 horas (9 P. M.), una gran velada literario musical con baile social a beneficio del team femenino de este club.

Tomarán parte distinguidos aficionados entre otros, la tonadillera Petit Escribano y los señores Ruiz J. Lafuente y R. Serrano.

El valor de la entrada es de 50 centavos.

Compañía Chilena de Tabacos Femenino F. C.—El Domingo próximo harán su presentación en público, dos equipos femeninos de esta institución, jugando un preliminar, a las 13 horas (1 P. M.), en la cancha Maestranza Atlético, calle Exposición (final), a tres cuadras de los tranvías 30 San Eugenio.

Amenizará esta reunión el Orfeón Maestranza que ha cedido galantemente su concurso.

Green Cross versus Unión Chilena. — El Domingo próximo a las 16.45 (4.45 P. M.), en la cancha Santiago Badminton, se efectuará esta partida.

Asociación de Football de Santiago.—Partidas oficiales que se jugarán el 13 de Octubre:

Copa Unión, serie A.—Liverpool I con E. Ramírez I; Gimnástico con Maestranza Atlético; Britania con Maestranza Eléctrica.

Copa Chile.—Instituto Nacional I con Morning Star I; Santiago Badminton I con Gath y Chaves I (tres minutos complementarios); Manuel Acevedo con Santiago I.

Copa Independencia A.—Gimnásti-

Botica de Turno

Durante la presente semana estará de turno la

Botica Francia

ESTADO 154

5-j

Automóviles Singer Americanos

DE PRIMERA CATEGORIA EN LOS EE. UU.-Elegantes, Resistentes, Poderosos.
Lo más lujoso llegado al país. Premiado en todos los concursos de elegancia.

IMPORTADORES:

Sociedad de Maestranzas y Galvanización VALPARAISO: SERRANO 205 FABRICA EN CALETA ABARCA, VIÑA

La Sociedad cuenta con los Talleres y Garage más grandes en Chile.

EXPOSICION: EN SANTIAGO

CATTORETTI y Co., Ahumada 281

Correa de suela importada

Desde 1/2" hasta 16"

Hemos recibido una partida de superior calidad, que ofrecemos a los precios más bajos de plaza.

RAAB, BELLET y Cía.

SANTIAGO
Estado 235

TALCA
Comercio 840

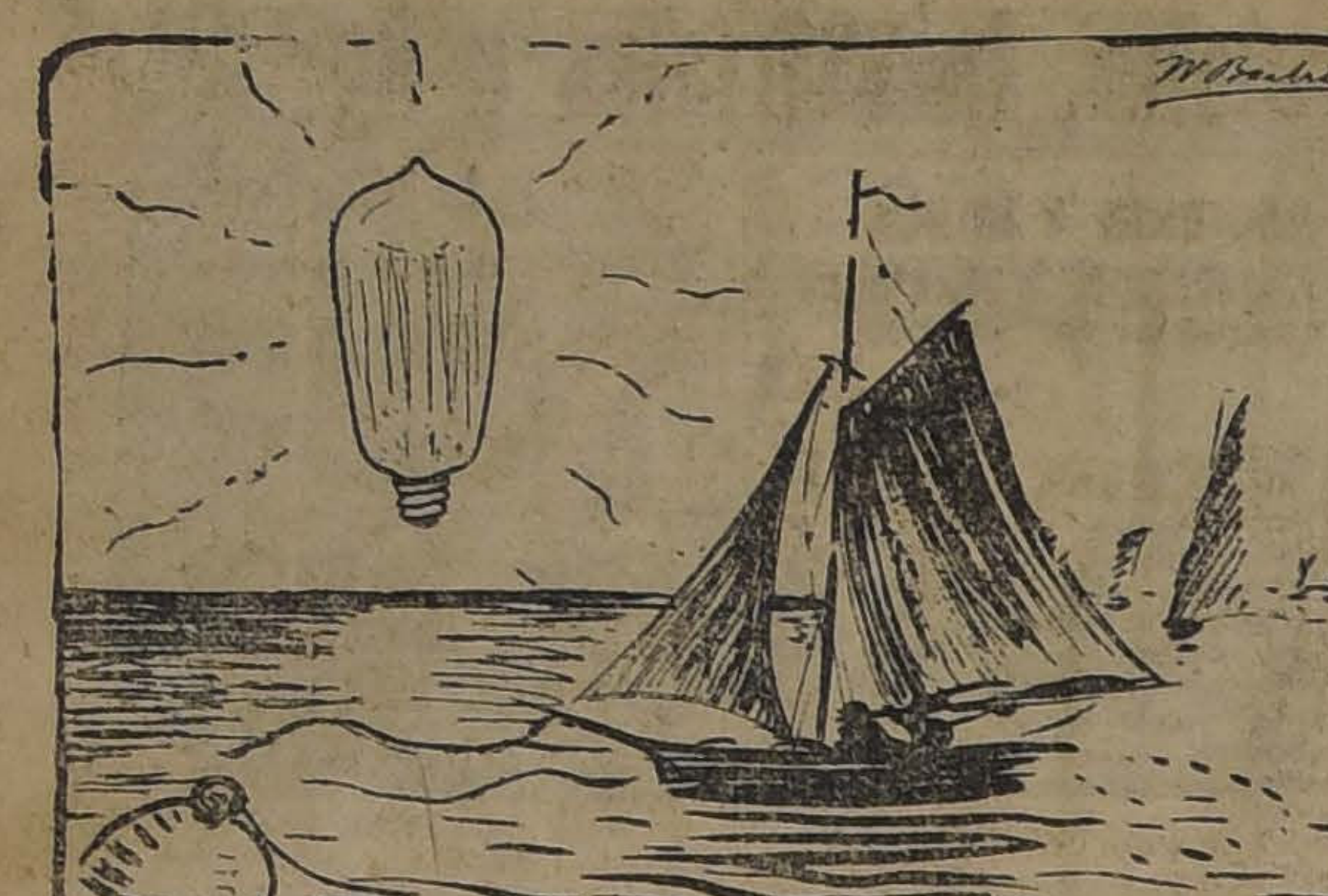
El brillo de una lamparilla G-E EDISON es el mejor faro para los navegantes.

o II con Maestranza Atlético II.

Copa Excelsior.—Liverpool III con Maestranza Eléctrica III.

Partidas oficiales que se jugarán el próximo Domingo:

Copa Unión A.—Magallanes I con E. Ramírez I; cancha 1; hora, 16.30 (4.30 P. M.); árbitro, señor Carlos Fanta.

Copa Chile.—Gath y Chaves I con Instituto Nacional I; cancha 1; hora 14.45 (2.45 P. M.); árbitro señor Electo Escobar.

Copa Unión B.—Simpson con Magallanes I B; cancha 2; hora 16.30 (4.30 P. M.); árbitro señor Arturo Flores.

—S. Dumont I con L. de Aplicación I; cancha 2; hora 14.45 (2.45 P. M.); árbitro, señor Ernesto Lecaros.

Copa Arauco.—S. Badminton II contra Gath y Chaves II; cancha 2; hora 10.15; árbitro, señor Ernesto Lecaros.

Copa Independencia A.—Magallanes II con E. Ramírez II; cancha 1; hora 10.15; árbitro, señor Carlos Saenger.

Directores de turno, en la mañana el señor Schmidt y en la tarde el señor Pacheco.

Iquique contra Santiago.—En la tarde de ayer se recibió en la Secretaría de la Asociación de Football de Santiago un telegrama de Iquique en que se propone jugar un entreciudades el 27 del presente.

Conversamos ayer mismo con algunos directores de la Santiago y nos manifestaron que podía darse por aceptada esa fecha.

El cuadro de Iquique no ha sido vencido nunca y ha competido con los más fuertes del Norte, derrotando, entre otros, por cinco puntos contra cero al conjunto de Coquimbo que nos visitó hace poco.

Por el Escudo F. Martínez.—Oportunamente dimos cuenta de que se tramitaba para el próximo Domingo la verificación del entreciudades por este valioso trofeo.

La Asociación de Football de Chile avisó que no se podría jugar por estar ese día ocupadas las canchas del Valparaíso Sporting Club por la fiesta del Ejército y la Armada.

¿No sería posible realizar el encuentro en esta ciudad

Correspondencia.—En esta imprenta hay cartas para los clubs Chile, Casa Francesa, Borgoño, Esmeralda, Iris Sporting, Emblema Nacional, Competidor Atlético, Girardi y Santiago Rangers F. C.

Pueden reclamarla a cualquiera hora.

DE RANCAGUA

La Asociación Sportiva O'Higgins se afilia a la Asociación de Football de Chile.—Se nos comunica que la corporación nombrada, dirigente del football en Rancagua, acordó en su última sesión, afiliarse a la Asociación de Football de Chile.

La O'Higgins cuenta con cinco equipos de primera serie y siete de segunda.

Ha nombrado delegados ante el Consejo de la Asociación dirigente del football en el país, al señor C. Fanta.

Concepción contra Santiago.—Por la Copa Rodolfo Jaramillo.—A medida que se aproxima la fecha en que se efectuará esta interesante partida entre los equipos representativos de las Maestranzas de Santiago y Concepción, que lo será el Domingo próximo, en competencia por el trofeo Rodolfo Jaramillo, aumenta el entusiasmo en el público, motivando una considerable demanda de entradas a cancha.

Conocedores ya del equipo definitivo visitante, podemos asegurar que es uno de los más fuertes de Concepción, ya que en él figuran hombres sobresalientes por su táctica, su juego y su competencia. Sobresalen los hermanos Muñoz, seleccionados para la representación de la Zona Sur en el equipo internacional.

El equipo de Santiago, cuidadosamente escogido, corresponderá a los visitantes en calidad, lo que deja augurar un match reñido e interesante, que hará época entre el elemento ferroviario de football.

La cancha elegida para este torneo está situada en la calle Exposición y queda solamente a tres cuadras del término de la línea número 30, de tranvías. Esta cancha ha sido arreglada ex-profeso, colocándosele tribunas cómodas y firmes, en inmejorable situación. Además, se prepara un servicio de bufett para la concurrencia, a fin de que ésta pueda pasar una tarde magnífica en compañía de los jugadores.

Además, concurrirá el Orfeón Maestranza a dar mayor realce a la partida, amenizando la tarde con escogidos números de su vasto repertorio.

A las 15 horas (3 P. M.) tendrá lugar un preliminar entre dos equipos femeninos de football de la Compañía Chilena de Tabacos. Sin duda alguna, la novedad de este deporte en el bello sexo, traerá como consecuencia la asistencia de un público mixto, pues, ya se sabe que grande es el número de señoritas que han tomado entradas con el objeto de asistir a esta tarde deportiva, en la que harán derroche de energía femenina un núcleo entusiasta de amigas de las delicias del football. La partida de fondo empezará a las 16 horas (4 P. M.)

Sin duda alguna, el encuentro de que nos ocupamos, entre dos buenos y preparados equipos, despertará interés en los círculos deportivos de la capital.

El equipo penquista, homogéneo y vigoroso, hará un juego interesante.

El equipo santiaguino se nos asegura que ha mantenido un entrenamiento rigurosos y eficaz durante algún tiempo, lo que demuestra que ambos equipos se merecen y que la lucha será reñida.

Se nos ruega comunicar a los interesados por esta partida, que las entradas se venderán al precio de 0.60 centavos cada uno en los siguientes locales: Casa Olmos, Teatinos número 68; Farmacia Caupolicán, Bascuñán Guerrero esquina Caupolicán; Tienda Antigua Cueva, Bascuñán Guerrero esquina Alameda; Maletería El Viajante, calle del Puente; Compañía Chilena de Tabacos; y Maestranza de los Ferrocarriles.

—El árbitro señor C. Fanta, a quien se había ofrecido la dirección de este encuentro, se ha excusado por tener que dirigir ese mismo día otro encuentro.

Iturria y Aranetta F. C.—Este club jugará una partida de definición con el equipo García Martínez el Domingo 6 del presente, a las 9.30 horas en el Parque Cousiño.

Asociación Comercial.—El entreciudades del próximo Domingo se jugará en la cancha de la Liga Metropolitana, situada en la calle Francisco Bilbao esquina de Avenida Seminario.

Por la copa Castagneto.—Fratelli Castagneto F. C. I versus Unión F. C., de San Fernando.—El próximo Domingo, se llevará a efecto en San Fernando este interesante encuentro entre los primeros equipos de estos clubs, en competencia por el hermoso trofeo Copa Castagneto.

En esa ciudad es esperado este encuentro, que según los elementos con que cuentan ambos clubs revestirá interés.

Los jugadores del Castagneto F. C., se trasladarán a esa ciudad el Domingo en la mañana, por el tren de las 8.30 horas.

Arbitrará este encuentro el señor Carlos Saenger.

Fratelli Castagneto F. C. II versus The Olimpic Club II.—El Domingo en la mañana se jugó este amistoso.

Después de un caballeroso juego desplegado por ambas partes se tuvo como resultado final un empate de cero goal por lado.

Liga de Quillota versus Liga de Santiago.—El próximo Domingo se efectuará en Quillota el intercity anual por la Copa Juan E. Ortúzar, en el que participarán los equipos representativos de la Liga de Quillota y el de la segunda división de la Liga de Santiago.

Este encuentro se efectuará en el Stadium Arredondo, y será arbitrado por el señor Luis Zegers H., actuando como guarda líneas los señores Julio Ruiz y Alex Skeves por Santiago y Quillota, repectivamente.

Zig-Zag versus Hipódromo Chile F. C.—Este partido se efectuará el Sábado próximo en la cancha Independencia número 1.

El primer equipo infantil del Zig-Zag jugará un preliminar con el segundo equipo del Hipódromo Chile a las 13.30 (1.30 P. M.), y los primeros equipos a las 16 horas (4 P. M.). Arbitro para estos encuentros ha sido elegido de común acuerdo el señor Ernesto Lecaros.

Asociación Escolar. — Calendario oficial para el Sábado próximo:

2.a División:

Instituto Superior de Comercio v. Liceo Amunátegui.—Hora: 15 (3 P. M.). Arbitro: señor Carlos Armijo.

Director de cancha: señor Roberto Lecaros.

Liga Metropolitana de Deportes.—Acuerdos:

—Facilitar la cancha de la institución a la Asociación Comercial en en la tarde del Domingo 6.

—Permitir que el jugador Aníbal Saavedra, del Underwood tome parte en un intercity de ese club.

—Anular el match Girarl I v. Zenteno I de conformidad con el informe del árbitro señor Guillermo Silva.

—No aceptar las inscripciones de jugadores que no sepan firmar, por prestarse esto a muchos abusos.

—No inscribir al jugador Wenceslao Fuentes, del Girardi, por haber actuado en el Miraflores.

—Citar al Consejo para el Jueves 3 en Rosas 1216.

—No dar lugar a un reclamo del Tucapel por no venir en forma.

—Hoy Jueves 3 deberá reunirse el Consejo de la institución para ocuparse de importantes asuntos.

La sesión se efectuará en Rosas 1216 a las 21 horas (9 P. M.).

Asociación de Football de Chile.—Liga Metropolitana de Deportes.—Partidas que se jugarán el Domingo 6 de Octubre:

Primera División:

Green Cross c. Unión Chilena.—Cancha: Badminton. Hora: 16.45 (4.45 P. M.). Arbitro: señor A. Betteley.

Segunda División:

Iris Sporting II c. Malloco.—Cancha: Campos Sports Ñuñoa.— Hora: 15.30 (3.30 P. M.). Referee: señor Francisco Troncoso.

Girardi II c. Aston Villa I.—Cancha: Metropolitana: Hora: 10. Arbitro: señor Eduardo Tessada.

Unión Chilena II c. Sportivo Nacional. Cancha: Badminton. Hora: 13.30 (1.30 P. M.). Arbitro: señor L. Zegers H.

Tercera División:

Constitución II c. 25 de Mayo II. —Cancha: Santa Filomena: Hora: 14 (2 P. M.). Arbitro. señor Juan Figueroa.

Zenteno III c. Carioca III.—Cancha: Santa Filomena. Hora: 15.50 (3.30 P. M.). Arbitro: señor C. Aguirre.

Estrella Oriental c. Underwood.—Cancha: Badminton: Hora: 10. Arbitro: señor M. Vergara.

Noticiero con Iris Sporting III.—Cancha: Campos Sport Ñuñoa. Hora: 14.15 (2.15 P. M.). Arbitro: señor F. Troncoso.

Directores de cancha: Metropolitana, señor R. de la Maza; Badminton mañana, señor Berroeta; tarde, señor A. Betteley y C. Valdés; Santa Filomena, señor Luis A. Díaz, Campos Sports de Ñuñoa, señor Francisco Troncoso.

ATLETISMO

Internado Atlético.— Para el tercer campeonato oficial que se llevará a efecto el próximo Domingo 6 de Octubre, este club ha inscripto a los siguientes socios: Toribio Bisquertt, Eugenio Mujica, Enrique Sansot, Ricardo Fletcher, Héctor Benapier, Arturo Iligaray, Heriberto Stange, Enrique Cortesse, Alberto Asenjo, Carlos Moreno y Carlos Urrutia.

Se les ruega encarecidamente la asistencia. Hay que presentarse con el nuevo uniforme.

El Campeonato Nacional del año.—La Asociación de Sport Atléticos de Chile debió suspender a consecuencia de la lluvia el campeonato que tenía organizado para el 8 de Septiembre. Debemos felicitarnos de ello, pues promete ser de más interés el del 27 del mes en curso, debido a que las Asociaciones que no tuvieron tiempo de inscribirse lo harán ahora y la de Chile podrá así cubrir los gastos de la prueba fracasada del 8.

Las Asociaciones de Valparaíso, Concepción, Talcahuano y Santiago han efectuado pruebas durante el mes y tenemos noticia de que Rancagua, Talca y Chillán han podido efectuar torneos en los días de fiestas patrias.

Sin lugar a dudas el programa será de lo más interesante, pues tomarán parte los mejores atletas del país, los que fueron a Buenos Aires y los aficionados que últimamente han llamado la atención.

El programa consta de las siguientes pruebas: carreras planas de 100 metros, 200, 400, 800, 1,500 y una hora; vallas de 110 metros; posta de 1,600 metros 4 x 400; salto alto y largo con impulso y garrocha, lanzamientos de la bala, disco, martillo y dardo.

Las inscripciones se reciben en Miraflores 257 y Catedral 1727 para los aficionados de Santiago, debiendo venir con el V.o B.o de la Asociación Atlética de Santiago o Casilla 120 D o señor Arturo Langdon. Sólo se aceptarán las inscripciones que vengan por intermedio de las Asociaciones afiliadas.

La eliminatoria de Santiago se llevará a efecto el Domingo 20 y las inscripciones sólo se aceptan hasta le Lunes 14. Las de las Asociaciones afiliadas podrán recibirse hasta el Lunes 21 o sea de las de Coronel, Concepción, Talcahuano y Valparaíso, y el valor de la inscripción es de $ 1 por prueba.

Club Atlético Centenario.—El Sábado, a las 21 horas (9 P. M.), efectuará este club el beneficio anunciado oportunamente, en el salón de la Sociedad Comerciantes del Mercado Central, Andrés Bello 951.

Como ya se dijo, esta fiesta será para tomar en arriendo un amplio local de la Avenida Independencia, con el objeto de instalar un cómodo gimnasio para los entrenamientos.

Tratándose de una obra altruista como ésta, esperamos que ese día se contará con la presencia de todos los deportistas de la capital.

La entrada vale 50 centavos con derecho a llevar una señorita, y se venden en San Diego 185, Casa Falconi, y Avenida Independencia 369, Restaurant La Democracia.

Centro Sportivo Diego Portales.—Hoy a las 21 horas (9 P. M.) en Morandé esquina de Moneda, celebrará sesión sesión este centro.

SCOUTISMO

Asociación de Excursionistas y Exploradores de Chile.—Hoy a las 21 horas (9 P. M.), se reunirá el Consejo de esta corporación para ocuparse del nombramiento de directores y delegado ante la Fedreación Sportiva Nacional y otros asuntos de mucho interés para la buena marcha de la corporación.

Se ruega encarecidamente la asistencia a todos los delegados y directores.

CICLISMO

Unión Ciclista de Chile.—Con motivo que el actual directorio de esta institución cumple su período el día 30 de Octubre, la constitución del nuevo directorio tendrá lugar hoy Jueves 3 de Octubre a las 21 horas (9 P. M.), en el local de la Unión, calle de las Rosas 1216 casi esquina de Morandé.

Conforme a lo anterior, se ha dispuesto lo siguiente:

1.o Convocar a junta general de socios para hoy 3 de Octubre en el loca indicado, a las 21 horas (9 P. M.) para que en conformidad a los estatutos el directorio se constituya en presencia de la junta.

2.o Los diferentes clubs enviarán desde luego a la Casilla 3580 o bien entregarán el día de la junta, la nota en que designan a sus nuevos delegados.

3.o Cítase a los antiguos y a los nuevos delegados a la junta anunciada.

4.o Habiéndose postergado para el Domingo 6 de Octubre, a las 9 horas la junta general de la Federación Sportiva Nacional, los señores presidentes de clubs de la Unión Ciclista recibirán sus poderes el día 3 del mes entrante en el local social.

5.o Se recomienda la asistencia de los miembros de la Unión a la junta general y se encarece la puntualidad en la hora.

7.o aniversario del Club Ciclista Centenario. — El próximo Domingo celebrará este club su séptimo aniversario con una velada literario-musical que se desarrollará en una quinta situada en el puente de Lo Ovalle.

En ese mismo acto se hará la repartición de premios a los socios de la institución que han obtenido mayor número de puntos en la competencia interna de la actual temporada.

El club nos pide hacer presente que las personas que deseen tomar tarjetas pueden solicitarlas en Blanco Encalada 1955.

Deseamos a la progresista institución completo éxito en su fiesta conmemorativa.

TIRO AL BLANCO

Club de Tiro al Blanco de Renca.—El Domingo 29 de Septeimbre, celebró sesión con el fin de constituirse el directorio del Club de Tiro al Blanco de Renca, quedando constituído en la forma siguiente: presidente, don Aurelio Salas H.; vicepresidente, don José B. Palma R.; secretario, don Arturo Acosta; prosecretario, don Luis Briceño; tesorero, don Guillermo E. Vega y directores los señores Rodolfo Tobar, Fidel Briceño, Pablo Soto, José Roquer L. y Bernardo Baltra.

En la misma reunión se aprobaron los estatutos porque debe rebirse el club.

CITACIONES

CITAN A SESION:

Maestranza Eléctrica F. C.— Junta general para hoy a las 20h. (8 P. M.) en Pasaje Tracción N.o 2196 y jugadores en su cancha todos los días a las 17 h. (5 P. M.)

Centro Deportivo República.—Junta general para hoy a las 18.15 en el local de costumbre.

Amberes F. C.—Junta general para hoy a las 20 horas.

Baquedano Star F. C.— Directorio y junta general hoy a las 21 en Vicuña Mackenna 229.

Compañía Chilena de Tabacos F. C.—Junta general hoy a las 19.30 (7.30 P. M.) Local de costumbre.

Morning Star F. C.—Junta general para hoy, a las 21 horas (9 P. M.) en la secretaría Avenida Independencia 306.

Lautaro Infantil F. C.—Junta general para hoy, a las 20 horas (8 P. M.) en San Pablo 1276.

Sportivo Lincoyán F. C.—Junta general para hoy, a las 19 horas (7 P. M.) en Huérfanos 3150.

Noticiero F. C.—Junta general para el Viernes 4 del presente, a las 20 horas (8 P. M.) en su local de costumbre.

La Cruz F. C.—Junta general para mañana, a las 20 horas (8 P. M.) en Sazié 2142.

Borgoño F. C.—Junta general para hoy a las 21 horas (9 P. M.) en Borgoño 1427.

CITAN A JUGAR:

Vega Central F. C.—Jugadores del segundo team para mañana, a las 16 horas (4 P. M.) en la cancha Independencia número 1.

Eleuterio Ramírez F. C.—Jugadores del II equipo para el Domingo a las 9 en la cancha Independencia número 1.

A los del I equipo a las 14 horas (2 P. M.) en la misma cancha.

Magallanes F. C.—Jugadores del II para el Domingo, a las 9.30 en la cancha Independencia número 1.

Calzado
Colle
Oportunidad única

Un gran saldo de calzado taco Luis XV, última moda, diversas formas, se liquida a precios mucho más bajos de su verdadero valor.

Lindos modelos de corsés de las mejores formas y calidad, a precios de corsés corrientes, ofrece

LA GRAN CORSETERIA Y ZAPATERIA

La Flor del Día

San Antonio 98, esq. Moneda
Casilla 3089

Esta casa no tiene sucursales.

6-j

GUIA PROFESIONAL

ABOGADOS

ARTURO ALESSANDRI
ARTURO ALESSANDRI RODRIGUEZ
VICTOR ACEVEDO LECAROS
Domicilio y estudio. Delicias 1158. Horas de oficina de 9 a 11 1/2 y de las 16 a las 18.30. Teléf. Ing. 1414. Teléf. Nac. 783.

ERNESTO BARROS JARPA
Gálvez 88. Teléfono 1845.

CARLOS BORDEU ALEMPARTE
Estudio de don Pedro N. Pineda. Blanco 917. Valparaíso.

RAMON BRIONES LUCO
VICTOR CELIS MATURANA
LEON DEPASSIER
Oficina de asuntos judiciales. Morandé 432. Casilla 2853.

J. ENRIQUE COSTA Y JORGE COSTA
Teléfono 1076.—Santo Domingo 1131.

LUIS MALAQUIAS CONCHA S.
Asuntos civiles criminales: accidentes; apelaciones. Compañía 1065. Casilla 1088.

ALCIBIADES CARRILLO
Morandé 131. Casilla 1214.

CLARO Y Cía.
Luis Claro Solar.—Samuel Claro Lastarria.— Héctor Claro Salas.—Fernando Claro Salas.—Morandé N.o 231. Teléf. 2356.

ALBERTO DURAN B.
Santo Domingo 1145. Casilla 2914.

FERNANDO ERRAZURIZ TAGLE
Estudio: Morandé 434. De 10 a 12.—De 14 a 18.

HERNAN ECHEVERRIA CAZOTTE
Huérfanos 1235. Domicilio: Carrera 172.

JORGE ERRAZURIZ TAGLE
Morandé 484. Casilla 2592.

NICANOR ELGUETA N.
Galería Alessandri 19-A (altos). Teléfono Inglés 586.

DANIEL FELIU.
OSCAR FELIU H.
Merced 557. Teléf. 582. Casilla 3277.

FERNANDO FIGUEROA VIAL
CARLOS VICUÑA FUENTES
Estudio: Catedral 1355. Casilla 3694. Teléfono 930.

MARTIN FIGUEROA ANGUITA
San Antonio 717. Teléfono 1681.

ARTURO FERNANDEZ PRADEL
Morandé 450. Teléfono Inglés 27.

GALVARINO GALLARDO NIETO
Ahumada 168, altos. Teléf. 2343.

JORGE GALLARDO NIETO
Asuntos civiles y criminales.—Morandé 356.—Teléfono 1956.

EDUARDO GREZ PADILLA
Morandé 466. Casilla 1159.

MANUEL GAETE FAGALDE
Notario-abogado. Huérfanos 1242. Casilla 3113. Teléfono Inglés 1355. De 9 a 18.30. Domicilio: Vergara 261.

MANUEL GARCIA FRIAS
Agustinas 1330. Teléfono 2241. Casilla 1949.

OSVALDO HEVIA L.
Morandé 244. Casilla 1831.

ALFREDO MESA CAMPBELL
Morandé 466. Casilla 3446.

CARLOS MIRA B.
Estudio: Bandera 152.—14 a 17.

MANUEL MERINO E.
Arturo Prat 506. Estudio: Huérfanos 1236. Casilla 2407. Teléfono 2077.

LORENZO MONTT
AMBROSIO MONTT WILMS
Compañía 1207.

GUSTAVO KALWASSER DIAZ
Estudio: Huérfanos 1153. Casilla 855.

MANUEL OLIVA
Estudio: Morandé 450. Atiende preferentemente juicios comerciales y criminales.

JULIO PIWONKA J.
Estudio: Huérfanos 1235, de 14 a 16.

ROBERTO DE PETRIS
Morandé 251. Teléf. 363. Cas. 4044, juicios civiles, criminales y de comercio. Asuntos de jurisdicción voluntaria. Alegatos de provincia. Consultas.

RAMON SEGUNDO JIMENEZ
Morandé 450. Piso 2.o, oficina 33. De 10-11 y 15-17.

MOISES POBLETE TRONCOSO
Casilla 375. Compañía 1238.

ARMANDO QUEZADA ACHARAN
PEDRO AGUIRRE CERDA
PEDRO DAZA BRANTES
Casilla 2861. Morandé 432.

CARLOS A. RUIZ B.
Morandé 432.

ALVARO RIVEROS A.
Santo Domingo 1175.

FERNANDO SANDOVAL HURTADO
Especialidad asuntos comerciales. Compañía 1065. Hora: 15 a 16.
x-7206-25-1

ENRIQUE TAGLE MORENO
Estudio: Morandé 426.

HUMBERTO TRUCCO
Oficina Ossandón. Huérfanos 1080.

LEOPOLDO URRUTIA
Banco Hipotecario de Chile, de 11 a 12 Santa Rosa 128, de 14 a 18.

ROBERTO URZUA PUELMA
Agustinas 1972.

BELISARIO VIDELA PRIETO
Morandé 239. Casilla 2779. Teléfono 2315.—9 a 11.—14 a 18.

JORGE VARAS VELASQUEZ
Huérfanos 1350. Estudio de don Miguel A. Varas H.

PEDRO N. PINEDA
PEDRO PINEDA RIOS
JOSE M. RIOS ARIAS
Abogados.—Valparaíso, Blanco 917. Casilla 1168. Teléfono 1288.

MEDICOS

Dr. ARNELLO
Ex-ayudante profesor Navarro. Anestesia general. Cirugía venéreas. Consultas: García Reyes 17, 12 a 14. Hospital San Vicente Paul: 16 a 18.

Dr. LEONIDAS AGUIRRE A.
Especialista enfermedades de niños y afecciones pulmonares. Consultas: 10 a 11 y 13.30 a 15.30. San Francisco 116.

Dr. LUIS AGUILAR
Cirugía, sífilis. Consultas: 13 a 15. San Isidro 229.

Dr. ALFREDO ALCAINO
Garganta, nariz, oído. Especialista Hospital Niños. Dieciocho 257, 14 a 17.

Dr. AMENABAR OSSA
Oculista, 14 años en Europa, 3 años médico-director del Hospital de Ojos condado de Stafford (Inglaterra). Merced 494. De 12.30 a 16.

Dr. ROBERTO AGUIRRE LUCO
Medicina general. Especialmente niños. Santo Domingo 401. De 13.30 a 15.

Dr. RAMON ARAYA ECHEVERRIA
Dolores desesperantes. Imsomnio. Al[illegible]dez. Delirio. Convulsiones y Parálisis. Catedral 1867.

Dr. ARTURO BARRAZA ARAYA
Vías urinarias, sífilis. Puente 557. De 15 a 18.

Dr. L. BORQUEZ SILVA
Estudio en Europa. Medicina interna, pulmón, corazón, estómago e intestinos. Rayos X. Consultas: 14 a 17 (2 a 5). A. Prat 82. Teléfono 6019. Ausente hasta nuevo aviso.

Dr. BUSTOS
Oculista. Vergara 134. Consultas: 13 a 16. Teléfono 2204.

CARLOS BOLIVAR S.
Medicina general. Alameda 294. Consultas: de 13 a 15.

Dr. BISQUERTT
Vías urinarias. sífilis. Se trasladó a Moneda 859. 15 a 18. Casilla 2568.

Dr. BRAGA CASTILLO
Rayos X. Merced 136. Teléfono 1393. Consultas: de 9 a 10 y de 13 a 16.

Dr. MANUEL BRAVO B.
Clínica interna y enfermedades de niños. Huérfanos 2453. 14 a 16.

Dr. CORBALAN MELGAREJO
Moneda 1711. Medicina interna. Sífilis. (inyecciones venosas con un reciente arsenobenzol).

Dr. CABEZON DIAZ
Enfermedades de niños. Ortopedia y Cirugía. Consultas: 13 a 15. Dieciocho 289.

Dr. CASTRO OLIVEIRA
Garganta, nariz, oído. Estado 62. De 15 a 18.

Dr. CIENFUEGOS
Enfermedades de niños. Consultas: 13 a 15. Serrano 51.

Dr. CAMPOS MENDEZ
Medicina interna. Corazón, Hígado, Sífilis. 10 a 12. Huérfanos 2311. 14 a 17. Bandera 62.

Dr. LEON CHONCHOL
Titulado en París. Medicina general. Piel, venéreas. Consultas: 14 a 17. Santo Domingo 739.

Dr. LEONIDAS CORONA T.
Laboratorio Clínico. Delicias 868 (frente a Estado). Consultas: de 16 a 18. Teléfono 2483.

Dr. J. RAMON CAMPOS
Piel, venéreas. Pulmón. Vías digestivas. Lastarria 321. Consultas: de 13 a 16. Teléfono 2465.

Dr. MANUEL CALVO MACKENNA
Médico del Pensionado de San Vicente. 13 a 15. Compañía 1509. Teléfono Inglés 596.

Dr. ALVARO COVARRUBIAS P.
Cirugía y enfermedades de señoras. Martes, Jueves y Sábado 14 a 16. Riquelme 124.

Dr. W. E. COUTTS
Estudios en Inglaterra. Consultas: de 13 a 17. San Martín 372.

Dr. ENRIQUE DAVILA H.
Medicina interna. Consultas: de 11 a 12. San Ignacio 243.

Dr. CARLOS DOREN M.
Cirugía, enfermedades de señoras. Delicias 176. Consultas: 14 a 16.

Dr. EUGENIO DIAZ LIRA
CIRUGIA DE NIÑOS Y ORTOPEDIA
Agustinas 1270. Teléfono 2285.

Dr. PAULINO DIAZ
Moneda 1968. Teléfono 1178. Consultas: 14 a 16.

Dr. DIAZ VELASCO
Medicina interna. Niños. Sífilis. Consultas: 13 a 16. Vergara 474.

Dr. RICARDO DONOSO
Estudios en Europa.—Medicina interna, especialmente pulmón, corazón.—Agustinas 619.—13.30 a 15.30.

Dr. JOSE DUCCI
Monjitas 877.—De 14 a 17.

Dr. FRANCISCO EDWARDS
Vías urinarias. Consultas: de 14 a 16. Teatinos 14.

Dr. ESPINA
Rayos X. Estudios en Europa. Medicina interna. Consultas: de 13.30 a 16. Delicias 1228 esq. Gálvez. Teléf. 2102.

Dr. JULIO EASTMAN
Catedral 2673. Consultas. de 13.30 a 15.30. Teléfono 2637. Casilla 1571.

Dr. FUENZALIDA BRAVO
Profesor enfermedades niños. Merced 560. Teléfono 1721. 13.30 a 15.30.

Dr. ARTURO FRITZ
Medicina general. Jefe Policlínica. Piel y Sífilis.—15 a 17. Huérfanos 1353.

Dr. FERRADA ALEXANDRE
Piel-Sífilis-urinarias. Se trasladó a Compañía 1470. Casilla 2868. Consultas de 14 a 17.

Dra. MARINA FUENZALIDA
Unicamente señoras y niños.—Consultas: de 13 a 15. San Martín 41.

Dr. ENRIQUE GABLER HERRERA
Medicina general, niños, adultos. Consultas: 10-12. Chacabuco 555.

Dra. JULIA E. GUTIERREZ C.
Partos, señoras, niños.—Delicias 471. Consultas: 13 a 16.

Dra. ANDREA GONZALEZ NOLLE
Señoras y Niños. Huérfanos 1693. Consultas: 13 a 16.

Dr. ERNESTO GREENE O.
Estudios en Europa. Cirugía y ginecología. Consultas: 14 a 16. San Martín 509, esquina Catedral. Teléfono 2860.

Dr. ENRIQUE GONZALEZ H.
Estudios en Europa. Estómago, intestinos, hígado, diabetes, obesidad, reumatismo. De 14 a 16.—Castro 107.

Dr. ARISTIDES GONZALEZ C.
Prof. extraordinario de Obstetricia. Partos, enfermedades señoras. Consultas: 13 a 15. Casilla 1551. Teléfono Inglés 1789. Huérfanos 628.

Dr. LUIS GODOY H.
Cirugía y anestesia general. Consultas: 13 a 15. Delicias 1367. Teléfono 2541.

Dr. GARCIA COLLAO
Ojos, nariz, garganta, oídos. Estudios Europa. 13 a 16. Agustinas 1128.

Dr. GARCIA GUERRERO
Bandera 575. Consultas: 15 a 16. Teléfono N.o 9 (Santa Elena).

Dr. JORGE HERRERA ROGER
Médico Hospital de Niños. Teléfono 2679. Delicias 2563. Consultas: 13 a 15.

Dr. IBARRA LORING
Estudios en Europa. Vías urinarias. Especialmente enfermedades riñón, vejiga, próstata. Consultas: 13 a 16. Nataniel 64.

Dr. ALEJANDRO INFANTE
Enfermedades de Niños, Médico del Hospital de Niños San Luis. Consultas: 13 a 16. Delicias 253.

Dr. ROBERTO JARAMILLO B.
Ejército 707. Teléfono 142. Parque.

Dr. A. KORNER ANWANDTER
Estudios en E. E. U. U. Cirugía, Ortopedia. Consultas: 14 a 17. Santo Domingo 623.

Dr. ANDRES KOENIG
Hidroterapia científica, sistema Kneipp. Claras 549. 14 a 15.30.

Dr. ARMANDO LEON I.
Médico-cirujano. Catedral 1642. Consultas: 13 a 15.

Dr. F. LANDA Z.
Médico de ciudad de Santiago. Rosas 1050. Teléfono 1003. Piel. partos. Enfermedades señoras. 13 a 16.

Dr. LEA-PLAZA
Enfermedades del sistema nervioso. Monjitas 303. 13-15.

PROFESOR LUCO
Enfermedades nerviosas y mentales. Se trasladó Merced 336. Consultas: de 13 1/2 a 14 1/2.

Dr. MORAGA FUENZALIDA
Medicina y cirugía de niños. Cochrane 118. Teléfono 2804. 13-15, menos los Martes.

Dr. ITALO MARTINI Z.
Ojos, oídos, nariz y garganta. Delicias 227. Consultas: 14-16.

Dr. JUAN MONTENEGRO
Enfermedades de niños. Compañía 1770. Teléfono 2120. Regresó.

Dr. MONTERO
Profesor de dermatología, sifilografía. Piel. Sífilis, genito urinarias. Prat 309.

Dr. MORALES VILLABLANCA
Prat 356. Consultas: de 14 1/2 a 17 1/2.

CORA MAYERS G.
Médico-Cirujano. Niños y señoras; consultas: de 16 a 18. Compañía 1607.

Dr. MEZA OLVA
Estudios en Europa. Medicina interna. Especialmente pulmón, corazón, riñones, sífilis. Laboratorio clínico. Consultas: 15-16. Dieciocho 268.

PROFESOR MUJICA
Oculista.— Recoleta 868. Consultas: 10 a 12 y 13-14.

Dr. MOUAT S.
Ginecología-Partos. Ex-jefe de Clínica Ginecológica Dr. Korner. Se trasladó a Av. Brasil 25. Consultas: 13-16.

Dr. AURELIO MORALES
Vías urinarias. Sífilis. Lira 21. 17 a 19.

D.r BASILIO MUÑOZ PAL
Médico-cirujano. Catedral 1588. Consultas: de 15 a 16 horas. 31-j

Dr. AURELIANO OYARZUN
Medicina general. Consultas. 13-15. Santo Domingo 1254.

Dr. OTTO PHILIPPI
Enfermedades de Niños. Santo Domingo 820, esquina San Antonio. Consultas: 13-15. Teléfono 2415.

Dr. F. PUGA BORNE
Delicias 1039. Consultas: de 14-17.

Dr. RICARDO PERALTA G.
Cirugía general, especialmente de niños. Claras 471.

Dr. DAVID PULIDO I.
Enfermedades de Niños. Santo Domingo 1646. Consultas: Independencia 287. 13 1/2 a 16 1/2.. Teléfono 2152.

PROFESOR PARDO
Cirugía y enfermedades de señoras. Consultas: de 14-16. Ejército 119.

Dr. PAREDES F.
Medicina. Cirugía. Especialista enfermedades señoras. Amunátegui 33. 14-17.

Dr. PRUNES
Estudios en Europa. Jefe de Clínica. Piel. Sífilis. Venéreas. Merced 490. Casilla 2894.

Dra. ERNESTINA PEREZ
Se trasladó a Compañía 1289, casi esquina de Teatinos. Consultas: de 14-17.

Dr. LUIS QUINTEROS ENCINA
Médico-legista. Cirugía. Partos. 13-15. Alameda 239.

Dr. EDUARDO DE RAMON
Cirugía, enfermedades de señoras. Consultas: 13-15. Maestranza 340.

Dr. FERNANDO ROMERO AGUIRRE
Partos. Enfermedades de Señoras. Cirugía. Catedral 2429.

Dr. JOEL RODRIGUEZ P.
Estudios en Europa. Medicina interna, especialmente estómago, intestinos. Rayos X. Consultas: 14-16. Claras 431.

Dr. HUMBERTO SEPULVEDA V.
Medicina general. Consultas: de 9 a 12 horas. Santa Rosa 336.

Dr. F. RAYO RIQUELME
Cirugía, ginecología, Sífilis. — Lira 268. Lunes, Miércoles, Viernes, 13-15 Martes, Jueves, Sábado, 17-18.

Dr. CARLOS A. SOMMERS
Consultas: 13-15. Agustinas 1876.

Dr. OSVALDO SALAS C.
Catedral 2531. Medicina de adultos y niños. Sífilis. Consultas: 13-16.

Dr. SANTANDER
Medicina interna, estómago, intestinos, rayos X. Laboratorio: Moneda 821.

J. SOHWARZENBERG L.
Enfermedades de niños. Consultas de 13-15, excepto Jueves y Sábado. San Antonio 275. Teléf. Ing. 1344.

Dr. RAMON SILVA LEON
Enfermedades de señoras y partos. Catedral 1611.

Dr. SUAREZ ALVAREZ
Especialmente atenciones de la vista. Agustinas 853. Consultas: 13-15.

Dr. STUARDO
Estudios Europa. Enfermedades niños. Consultas: 13-16. Agustinas 1684.

Dr. TORRES TORRES
Jefe Clínica Prof. Korner. Enfermedades señora, cirugía. Catedral 1240. 15 1/2-17.

Dr. MANUEL A. TORNERO
Piel, Sífilis y venéreas. Maturana 439.. Consultas: 13 1/2- 14 1/2-18 20.

Dr. CARLOS UGARTE J.
Medicina interna. Rayos X. Se trasladó. Santo Domingo 518, de 13 1/2 15.

Dr. P VALENZUELA LARRAIN
Cirugía General, Ginecología. Consultas: 13-15, menos los Viernes Catedral 2092.

SIFILIS Y VENEREAS
Dr. Félix Grohnert B. Consultas: 14 a 17. Moneda 1592.

Dr. VARGAS SALCEDO
Cirujano. Consultas: 14-16. Teatinos 354. Teléfono 1060.

Dr. ARTURO VALENZUELA R.
Estudios en Europa. Tratamiento sin drogas. Cultura Física. Medicación natural. Santo Domingo 848. Consultas: 14-16.

Dr. G. E. VIDAL S.
Consultas: 16-18. Delicias 2646.

Dr. VILLALON
Oculista. Enfermedades de la vista. Estudios en Europa. Domicilio y consultorio. Santo Domingo 606. Consultas: 13-15 1/2.

Dr. ZUÑIGA C.
Partos. Enfermedades de Señoras. Jefe Clínica Obstetricia. Av. España 472. Consultas: 13-15. Teléfono 111. Parque.

Dr. WIREN
Oídos, Nariz, Garganta. Claras 471. Ausente por 15 días.

Dr. WAUGH
606|Medicina interna, venéreas. sí-
914|filis. Reacción Wassermann. Consultas: 14-16. Catedral núm. 1988.

DENTISTAS

VICTORINO ALONSO
Dentista. Estudios en Philadelphia. Moneda 1184.

LUIS R. BERRIOS MENDEZ
GUILLERMO CARTAGENA
Dentistas. Clínica Dental del Dr. Valenzuela B. Huérfanos 1616. Teléfono 1642.

MAURICIO M. BALTIANSKY
Dentista. Cirugía dental. Enfermedades de la boca.—Arturo Prat 935.

Dr. BAHAMONDE INZUNZA
Dentista. Ex-ayudante Clínica Escuela Dental. Extracciones complicadas indoloras. Huérfanos 1353. Regresó.

F. CASTRO C.
Dentista. Ayudante Escuela Dental. Especialidad Puentes. Coronas. Estado 250.

CLODOMIRO CONTRERAS
Ayudante Clínica Operatoria Escuela Dental. Maestranza 340. Consultas: de 13 a 18.

SALVADOR CASTILLO U.
Dentista. Jefe Clínica Prótesis de la Escuela Dental. Moneda 1588.

Dr. GUSTAVO CERDA LOPEZ
Dentista. Consultas: 9 a 11, 14 a 17 Arturo Prat 1548.

J. A. CASTRO OLIVEIRA
R. CASTRO OLIVEIRA
Estado 62.

EDUARDO HOLLSTEIN
Catedral 1787. Consultas: 9 a 12.

FORTUNATO ENCINA F.
Dentista. Trabajos rápidos y eficientes. Agustinas 849.

A. LENG H.
Ayudante operatoria Escuela Dental. Catedral 1275.

MUÑOZ LOBOS Hnos.
Extracciones sin dolor. somnoformo puentes, honorarios módicos. San Diego 307-448.

PEDRO A. MENDEZ
Estudios en Estados Unidos y Europa. San Antonio 451.

Dra. ELVIRA ROSAS S.
Bandera 76.

J. CAMARGO SANGINES
Dentista. Consultas: 14 a 17. Carmen 32.

Dr. JOSE MARIA SAAVEDRA
Especialidad Ortodoncia. Compañía 1458. Teléfono 1518.

Dr. LUIS PELLISA C.
Especialidad puentes, coronas y planchas. Se trasladó Agustinas 849. Casilla 775.

RAFAEL URQUIETA S.
Dentista. Trabajos rápidos.—Agustinas 853.

Dr. J. UGARTE DONOSO
Compañía 1470.

FELIX VASSI R.
Puentes, coronas, extracciones sin dolor. Ayudante Escuela Dental. Delicias 868.

ALEJANDRO VALENZUELA DIAZ
Compañía 1731. Ayudante. Escuela Dental. Especialidad extracciones somnoformo.

CORREDORES

GUSTAVO A. GANA
202-Bandera-202. Compra-venta de acciones y bonos; contratación de préstamos y conversiones de deudas. Teléfono Inglés 860. Casilla 3456.

H. PETIT BON
736 Huérfanos Teléf. Inglés 1309. Corredor de Comercio. Agente de Burberrys. Londres. J. N. Richardson, Sons & Owden Ltd. Belfast George Nixon C.o—Stockport. Agente de la Compañía Inglesa de Seguros "Union Assurance Society Ltd.".

CARLOS ROMERO A.
170-Bandera 170. Casilla 2878. Acciones y bonos.

LUIS RAMIREZ SANZ y AUGUSTO OVALLE CASTILLO
Bandera 61-65. 2511-Teléfono Inglés 2511.

RAIMUNDO URETA E.
Acciones y Bonos. Agustinas 1085. Teléfono 996. Casilla 1246.

FLORENCIO VILLAMIL Y Cía.
Acciones y Bonos. 1120-Agustinas-1120. 2664-Teléfono Inglés-2684. Casilla 878.

COMISIONISTAS

LUIS AYALA C.
Compra-venta de propiedades. Préstamos Hipotecarios. Comisiones en general. Catedral 1131. Ofic. 4.

MATRONAS

LUZ A. DE BUSCHLOH
Matrona. Asistencia toda hora. Manuel Montt 2555.

RITA COSTA DE SANCHEZ
Matrona. Trasladóse a Huérfanos 2428.

CELIA CASTILLO
Matrona Ginecologista. Clínica Privada. Atiende llamados fuera Santiago.—U. Americana 32.

CLINICA
Ana G. Vargas Barrera.—Partos, enfermedades, señoras. Recibe pensionistas. Cochrane 985.
x-8005-17-j.

CLINICA PRIVADA DE OBSTETRICIA
Señora Reyes. Matrona Ginecologista. Dormitorios higiénicos. Establecimiento montado según últimos adelantos. Atendido por dos cirujanos especialistas. Recibo enfermas todas partes del país. Curaciones internas. Partos indoloros, absoluta seguridad. Precios módicos. Consultas gratis. Esmeralda 936.

JULIA MORENO
Clínica. Pensionistas, Partos indoloros. Curaciones internas. Coquimbo 1179.

MERCEDES ROJAS
San Diego 932. Recibe enfermas cualquier tiempo. Consultas privadas, precios módicos.

CARMELA TORO G.
Recibe pensionistas. Chacabuco 662.

VARIOS

MASAJE
S. N. Hayashi, médico masagista. Estudios en Tokio. Especialmente enfermedades articulares, musculares. Reumatismo, estitiquez, parálisis. Gimnasia médica. Consultas: 2-4. —Claras 490.

MASAJE SUECO
Gimnasia médica, enfermedades articulares, musculares, parálisis, reumatismo, neuralgia, estitiquez, obesidad, mala circulación, etc. Tratamiento científico, desviación espina dorsal. Sólo a señoras y niños.—Hanna Widen, titulada en Estocolmo. Claras 46. Consultas: 13 a 15.

ZURCIDOS INVISIBLES
Especialidad virar trajes caballeros. Cóndor 1158.

CONSULTORIO FEMENINO DE CULTURA FISICA
Vello.—Extracción segura por señoritas competentes bajo vigilancia médica. Masaje, gimnasia, hidroterapia, electricidad, etc. Trátanse niños mal desarrollados, anemias, estitiquez, reumatismo, obesidad, enfermedades respiratorias, digestivas, defectos pecho, columna vertebral o cara, como cutis seco o grasoso, espinillas, lunares, cicatrices, etc. Masaje de belleza, manual y eléctrico. Santo Domingo 848, entre 21 de Mayo y Santo Domingo.

INSTITUTO DE BELLEZA ELVA S. DE TAGLE
Vello. Tratamiento Bizzarini, extráelo radicalmente. doy prueba. Se trasladó Agustinas 1232.

INGENIEROS

ALBERTO LARENAS F.
Ingeniero. Claras 162. Casilla 420.

OFICINA TECNICA
Lorenzo Claro Lastarria. Ingeniero Civil. Morandé 235. Teléfono 1963. Casilla 1431.

ARQUITECTOS

ENRIQUE TORRES
Oficina: Galería Alessandri 3-A. Teléfono 275 Central.

EDUARDO TASSO
Construcciones, transformaciones y reparaciones. Honorarios 8 o/o. Planos, presupuestos.—Agustinas 1260.

GRAN REALIZACION

SOLO POR POCOS DIAS

Azúcar granulada blanca, kilo. . . . $ 0.70
Id. id., peruana 1.a, kilo. 0.85
Arroz Chiclayo de 1.a, kilo. 0.30
Harina de 1.a, kilo. . 0.40
Frejoles bayo, manteca y caballeros, kilo 0.33

CRISTALES Y ARTICULOS ENLOZADOS

Té "U-K"
LATAS Y PAQUETES
EL MEJOR TE PARA FAMILIAS

Quaker oats en paquetes, 1 kilo. . . . $ 1.05
Maíz amarillo de 1.a, kilo. 0.25
Jabón Sapolio, el pan 0.40

VARIEDAD Y SURTIDO EN LOZAS
NO OLVIDEN ESTA DIRECCION:

Casa Guidugli
21 Mayo y Mapocho
Teléf. Ing. 1701

TURF

CLUB HIPICO

Programa completo para las carreras del próximo Domingo

Primera carrera

Premio Halma.— (Vallas).— 3,500 metros más.—(Nueve saltos).—Handicap para caballos de 3 años o más.—Inscripción: $ 20.—Premio: $ 2,000 al 1.o.

	Kilos		Kilos
Vago	85	Coloma	63
Bolívar	77	Martirio	62
Muchacho	72	Almendrito	61
Wandswoorth	72	Custodio	60
Platón	72	Tenebroso	58
Piece d'Or	64	Canalero	56

Segunda carrera

Premio Heroína.— 1,100 metros.—Para caballos de 3 años que no hayan ganado.— Peso: 54 kilos.—Inscripción: $ 30.—Premio: $ 3,000 al 1.o.

	Kilos		Kilos
Majuelo	54	Milly	52
Compiegne	54	Córcega	52
Quelon	54	Mendiga	52
Brusiloff	54	Shy	52
35 de Septiembre	54	Astra	52
		Locura	52
Oregón	52	Tenebrosa	52

Tercera carrera

Premio Paddock Stakes.— 1,800 metros.—Para caballos de 3 años, nacidos en Chile, que no tomen parte en El Ensayo.—Peso: 52 kilos. Recargo de 2 kilos por carrera ganada. Recargo extra de 3 kilos a los ganadores de un premio clásico o reglamentario. Estos recargos no excederán de 9 kilos.— Inscripción: $ 40.— Premio: $ 4,000 al 1.o.

	Kilos		Kilos
Baratija	57	Brusiloff	52
Cadorna	56	Feudal	53
Bacato	56	Hot Stuff	52
Old	54		
Alone	54	Petain	52
Cautín	54	Viking	52
Dee	54	Cecilia	53
Díaz de la Hama	54	Costa Rica	53

Cuarta carrera

Premio Hallington Lad.— 1,100 metros.— Para caballos que hayan ganado más de $ 10,000.—Handicap.—Inscripción: $ 25.—Premio: $ 2,500 al 1.o.

	Kilos		Kilos
Le Rhone	62	Leslo	54
Llay-Llay	60	Niza	50
Hachazo	59	Guardián	47
Foquita	55	Recompensa	40

Quinta carrera

Premio El Ensayo.— (Reglamentario).— 2,300 metros.— Para reproductores de 3 años, hijos de yeguas cubiertas en Chile.—Peso: 56 kilos.—Inscripción: $ 600.—Premios: $ 50,000 al 1.o, 10,000 al 2.o, 5,000 al 3.o y 5,000 al criador del ganador.

	Kilos		Kilos
Cuncumén	56	Feudal	56
Marimán	56	Fatherless	56
Brick	56	Tajamar	56
Calais	56	Tártaro	56
Cervantes	56	Titanic	56
Campoamor	56	Wild Lassie	54
Herculano	56	Clavija	54
Louvre	56	España	54
Febo	56		

Por olvido, parecen haber quedado: Wagram, Malmaison, Romanones, Pidal, Sablazo, Solterona, Persiana, Cecil, True, Flanes, Tenebrosa.

Sexta carrera

Premio............ 1,100 metros.—Para caballos de 3 años que no hayan ganado.—Peso: 54 kilos.— Inscripción: $ 30.—Premio: $ 3,000 al 1.o.

	Kilos		Kilos
Pardigall	54	Fabia	52
Ducros	54	Providence	52
Bow	54	Juanchera	52
Joe	54	Foglia	52
Zoo	54	Film	52
Sensata	52	Reine Claude	52
Esparceta	52		

Séptima carrera

Premio Hassard.—1,400 metros.—Para yeguas de 4 años o más.—Handicap.— Inscripción: $ 25.— Premio: $ 2,500 a la 1.a.

	Kilos		Kilos
Pacotilla	53	Triaca	49
Swallow	57	Piragua	49
Palusa	55	Música	48
Balaclava	54	Copla	47
Cuncuna	52	Gloire du Chili	46
Bahía	51		
Baldramina	50	Mabille	46

Octava carrera

Premio Huechún.— 1,800 metros.—Para caballos de 4 años o más, con exclusión de yeguas.— Handicap.— Inscripción: $ 30.— Premio: $ 3,000 al 1.o.

	Kilos		Kilos
Indiano	63	Ocampo	47
Fernet	60	Incauto	46
Priorato	59	Almond	44
Limache	58	Ragusa	43
Turpín	53	Pequén	40
Embajador	61	Pizarro II	40

HIPODROMO CHILE

Programa completo para las carreras del próximo Domingo

Primera carrera

Premio Orita.— 700 metros.— 1.a serie.

	Kilos		Kilos
Sempronius	56	Abelardo	50
Calamón	54	Corbeta	48
Rolandito	52	Fredegunda	46
Grano de Oro	53	Spider	46
Viva Chile	50	Negrito	46

Segunda carrera

Premio Orita.— 700 metros.— 2.a serie.

	Kilos		Kilos
Saca Pica	56	Viana	52
Pasatiempo	56	Sedinan	52
Nail	54	Uva Negra	48
Agorera	54	Copihue	46
Casse tete	52	Slava	44
Merced	52		

Tercera carrera

Premio Obscuridad.—1,000 metros.

	Kilos		Kilos
Rústico	63	Hiawatha	50
Lorna	58	Cultura	48
Lochinwar	54	Colón	46
Pagano	53	Bon Accord	46
Dichosa	52	Ivy White	45
Punch	50	Dublín	40

Cuarta carrera

Premio Oyama.—300 metros.— 1.a serie.

	Kilos		Kilos
Cara o Sello	61	Practicanta	49
Viñita	58	Bachillera	48
Bubónica	57	Bruja	46
Kirk	56	Pelucón	45
Mandita	55	Pérfido	41
Gull	54		

Quinta carrera

Premio Oyama.—300 metros.—2.a serie.

	Kilos		Kilos
Candelilla	60	Silly	46
Burrito	56	La Perjura	43
Tapón	53	Cabrito	42
Nail	50	Pyjama	40
Woodbine	49	Flita	40
Abelardo	49		

Sexta carrera

Premio Omega.—1,400 metros.—1.a serie.

	Kilos		Kilos
Quebrada	58	Septiembre	51
Mountainer	57	Piece d'Or	50
Bow	53	Dineral	49
Año Nuevo	53	Ratisbona	48
Blue and White	52	Frasquita	47
		Esopo	45
Intendente	52		

Séptima carrera

Premio Omega.— 1,400 metros.— 2.a serie.

	Kilos		Kilos
Rolanda	58	Jack Tar	53
Pocochay	57	Hiawatha	52
Estrella Polar	56	Floreciente	50
		Diávolo	49
Daring	55	Maura	48
Regata	54	Merchant	47

LOS TRABAJOS DE AYER

Pista de arena

Brick, dirigido por N. Medina, trabajó fuerte sobre una vuelta y 200 metros, marcando 1.48 3|5 en la última milla. En las primeras distancias lo acompañó Almendrito y en las últimas Franqueza, ganando esta última por un cuerpo.

—Fernet, manejado por P. Rebolledo, aprontó 600 metros a voluntad en 38 2|5.

—Almendrito, montado por un aprendiz, pasó una vuelta al carrerón en 2.30.

—Coplista montada por un aprendiz, movió 600 metros en 38.

—Belfort, con la monta de un aprendiz, trabajó una vuelta fuerte, haciendo los últimos 1,200 metros en 1.23.

Cascarrabia, dirigida por H. Contreras, pasó 1,400 metros en 1.37 3|5.

—Fatherless, montado por M. Michaels, aprontó 600 metros en 38 3|5.

—Esplendor, montado por un aprendiz, movió 600 metros en 41.

—Peter Pan, dirigido por E. Carrillo, cotejó 1,000 metros en 1.9 3|5; completó la vuelta suave y repitió igual distancia en 1.13.

—Girasol montado por un aprendiz y Costa Rica por J. Montané, movieron 600 metros fuerte en 37 3|5, llegando iguales.

—Báltico, conducido por un aprendiz, pasó fuerte 1,000 metros en 1.4.

—Fragata, manejada por un aprendiz, largó 1,000 metros en 1.7 3|5.

NOTICIAS DIVERSAS

Las montas para "El Ensayo".— He aquí las montas oficiales para el reglamentario "El Ensayo", a correrse el próximo Domingo:

Brick.—Elías Carrillo.
Calais.—Policarpo Rebolledo.
Campoamor.—Santiago Ponce.
Cervantes.—Ernesto Escobar.
Cuncumén.—Guillermo Adasme.
Fatherless.—Martín Michaels.
Febo.—Víctor Jara.
Herculano.—Juan F. Bernal.
Louvre.—Manuel Verdejo.
Marimán.—Juan Vergara.
Salari.—Probable no corra.
Tajamar.— Id., id., id.
Tártaro.—Ramón Flores.
Titanic.—Armando Molina.
Trentino.— Rudecindo Díaz.
Wagram.—Luis H. Fuentes.
Clavija.—H. Contreras.
España.—Manuel Pérez.
Malmaison.—Pedro P. Quezada.
Wild Lassie.—José Salfate.

Dichosa.— Pasará a cuidarse bajo la dirección de Ambrosio Guerra.

Glorification.— Ha sido cubierta por el reproductor Lechuguino.

Daniel Reyes.—El próximo Martes, se dirigirá a Iquique, llevando los animales que ha adquirido en ésta: Ragusa, Jack Tar y tal vez otros más, cuya negociación estaba ayer pendiente.

BOX

La fiesta deportiva en el Santiago. mo se efectuará en el Teatro Santiago el encuentro a 10 rounds, concer- **—Eugenin-Bruce.**—El Sábado próxi- tado entre estos conocidos aficionados. Además de este encuentro, se desarrollará un interesante programa deportivo.

La tonadillera Luisa Vila y Montero contribuirán al éxito de la fiesta deportiva con couplets y monólogos alusivos al acto.

Las entradas se pueden adquirir en la boletería del Teatro.

Luis Firpo.—Hemos conversado con este boxeador argentino y nos ha manifestado estar extrañado de la conducta de algunos boxeadores, que lo han desafiado en otras ocasiones y que hoy no aceptan sus retos.

Firpo desafía a todos los pugilistas de su peso, por orden de categoría. Especialmente a Andrés Balsa, Pedro Pablo Fuentes, Valeriano Dinamarca e Ignacio Sepúlveda.

El representante de Firpo es el señor Felipe Zúñiga, con quien se pueden entender los interesados en Domínica número 460 o contestar por el diario.

Matte-Alessandri.— Mañana Viernes, se efectuará este match a 6 rounds, concertado entre estos conocidos amateurs.

Hay gran interés entre los aficionados, por presenciar esta pelea.

Simpático beneficio.—El Domingo 6 del presente se efectuará en el local del Centro Tallman, patrocinado por los presidentes del Centro Tallman y del Ursus, un beneficio en obsequio del deportista señor Norberto Meneses, que se encuentra gravemente enfermo.

El programa confeccionado será de mucha novedad y consistirá de varios números de box y lucha romana.

Centro Deportivo B. Tallman.—El Lunes 30 celebró sesión general de socios esta institución, acordando entre otras cosas lo siguiente:

Admitir como socios a los señores Víctor Lazo, Ramón Vargas, Armando Vargas, Justo Norambuena, Luis E. Gutiérrez, Segundo Maraboli y Humberto Arancibia.

Eligió directores a los señores G. Valenzuela, C. Pérez, A. Morales, Juan Aguilera, O. Belcanez, J. González, M. Moreno y E. Cubillos.

Agradecer al señor C. Polite su ofrecimiento de profesor gratuito para la enseñanza del box.

Celebrar sesión extraordinaria el Viernes 4, a las 21.30 horas.

—Hoy Jueves 3 de Octubre se efectuará en el local del Deportivo Tallmann, a las 21.30 horas (9.30 P. M.) interesantes academias entre socios y aficionados de otros Centros, con el fin de mostrar el adelanto que han alcanzado en el deporte del box.

El programa confeccionado es el siguiente:

I. Academia a tres vueltas entre el peso mosca Pedro Méndez y el pluma Humberto Orcs.

II. Emocionante encuentro entre los excelentes peleadores de la Federación de Zapateros Nicanor Ugarte, de 58 kilos y Luis D'Andrea, de 57 kilos, 4 vueltas con decisión.

III. Academia con decisión entre el peleador boliviano, alumno de Kid Levigne, señor Stárez y Froilán Rojas, 4 vueltas.

IV. Gran encuentro a 6 vueltas, con decisión y en competencia por una medalla, entre los señores Luis González, de 62 kilos y Armando Vargas de 62 kilos.

Se invita a los Centros deportivos.

El Gran REMEDIO UNIVERSAL

Nitro Ozona, Lowe-Weisallos, el único comprobado por medio de la radiografía que cura la tuberculosis (tisis). Pruebas a la vista. Afamado desde 1887. Cura radicalmente: cáncer, gangrena, sífilis, enfermedades hígado, riñones, del estómago, pulmones, bronquitis, faringitis, asma, ipertrofia, diabetes, albuminuria, reumatismo, hidropesía, obesidad, raquitismo, epilepsia, apoplegía, anemia, catarro intestinal, disentería, apendicitis, peritonitis, almorranas, fístulas, furunculosis, heridas, úlceras, tumores, contusiones, quemaduras, picaduras venenosas, enfermedades piel, sangre, enfermedades secretas. Prodigioso en aneurisma, en enfermedades del corazón, cerebro, vista, espina dorsal, etc. Viruela, peste negra, hemorrágica, peste bubónica, tifus, pestes y fiebres en general, son vencidas a las pocas horas con repetidos lavados intestinales y tomas. Igual tratamiento para demás enfermedades. Catecismo Nitro-Ozona, consúltelo todo enfermo, sea cual fuere el mal, encontrará el medio seguro de sanar radicalmente. Remítolo gratis quien lo pida.

LUIS LOWE,
Casilla 832.— Claras 149.— Santiago.— Droguería Daube y Boticas principales

Neosalvarsan
LEGITIMO ALEMAN
Dr. EHRLICH
Dosis: 0.15, 0.45, 0.60 y 0.90, acaba de recibir la
BOTICA Y DROGUERIA
KLEIN
Huérfanos esquina Bandera
3-J

CARLOS DUVAL
Corredo Bolsa de Comercio
ACCIONES -- BONOS -- ORO
Casilla 2266 - Tel. 1812
BANDERA 57

TRIBUNALES

CORTE SUPREMA

Movimiento habido en 2 de Octubre de 1918

1.a sala.—1. Recurso de hecho de Eulogio Guzmán C., sin lugar; 2. Errázuriz con Domínguez, acuerdo; 3. Contra Elvira Iturrieta, confirmada; 4. Suarez con Vera, acuerdo; 5. Chile Exploration con Municipalidad de Calama, trámite; 6. Contra Elvira Iturrieta, confirmada.

Alegaron: don Eulogio Guzmán, en la 1.a y don W. Bannen, en la 4.a

Desistida: Pedro de la Rosa Barrios con Municipalidad de Ovalle, c. fondo.

Falladas de acuerdo:

Contra F. Carvajal, c. forma, ha lugar, redactor señor Foster.

Contra F. Melville, c. fondo, inadmisible, redactor señor Varas.

Banco de Chile contra C. Terrazas, c. fondo, ha lugar, redactor señor Salas.

2.a sala.—1. Prieto con Bruner, acuerdo; 4. Contra Storck y otro, id.

Las demás, no vistas o suspendidas.

Los señores Juan E. Montero con don Nicolás Moreno, alegaron en la primera.

CORTE DE APELACIONES

1.a sala.—1. Viorizа con Ferrocarriles del Estado, prescripta; 2. Arias con Arias, confirmada; 3. Arias con Arias, improcedente; 4. Dirección de Impuestos Internos, con Orpi, confirmada; 5. Accionistas Canal Chimbarongo, acuerdo.

Alegaron: en la 1.a, don Washington Bannen con don Ramón L. Hernández; en la 4.a, don César Belaunde con don Alfredo Egaña; en la 2.a don Washington Bannen con don Eleazar Ruiz de la Barra; en la 5.a, don Luis Claro S. con don Luis Antonio Vergara.

2.a sala.—No se vió ninguna.

Agregada contra F. Saavedra, aprobada.

De acuerdo, C. Aguirre con M. Valladares.

Alegatos: Continuó la 6.o de ayer y alegaron los señores Galvarino Gallardo y don Guillermo Rossel con don Tomás Peralta.

3.a sala.—1. Castillo con Vernal, confirmada; 2. Castillo con Vernal, confirmada; 3. Casa de María con Santiago, confirmada; 4. Banco República con Compañía Andacollo, revocada; 8. Briones con Sarragasi, confirmada.

Alegaron: en la 1.a y 2.a, don Franklin Otero con don Arturo Alessandri R.; en la 3.a don Domingo Silva R., confirmando; en la 4.a, don Luis Salas R., revocando.

4.a sala.—1. F. Pérez con Compañía Salitrera Poderosa del Boquete, desistida; 2. D. Pincho con Fisco, fallada; 3. I. Givovich con J. M. Avendaño, mal anunciada; 4. Miguel Bischoffhausen con Banco Nacional, fallada; 5. Fisco con A. Latorre, acuerdo; 6. V. Alcalde con Sucesión de J. Alvear, acuerdo; 8. L. Villanueva con V. Gallardo, trámite; 9. E. Pinto con Fisco, mal anunciada; 10. Sucesión P. Riesco con Ansaldo y Compañía, suspendida; 12. L. Saavedra con A. Ibáñez, mal anunciada; 17. Manuel Jofré con M. A. de la Fuentes, mal anunciada.

Alegaron: en la 2.a, don Osvaldo Hevia con don Luis Agüero P.; en la 4.a, don Eduardo Opazo con don B. Videla; en la 5.a, don Lindor Pérez con Isidoro Vásquez G.

SECRETARIA FABRES

Ingreso civil

Luis Ortiz con Carlos L. Briones, 5.o juzgado; Cortegosa Elena con Cortegosa Juan de O., San Fernando; Benapiés Juan con Tenaso Concepción, 4.o juzgado; Marchant Pablo con Yerbi Luis, 4.o juzgado.

Ingreso criminal

Pedro Chaparro, robo, 2.o juzgado; Francisco Hidalgo y otros, robo, 2.o juzgado; Aurelio Fuentes, lesiones, Peumo; José T. Caballero, muerte, Putaendo; Rómulo Guevara y otros, homicidio, Rancagua.

Informaciones Comerciales, Industriales y Agrícolas

SANTIAGO OCTUBRE 2

CAMBIO

El Banco de Chile ha fijado ayer los siguientes cambios:

d/v	Londres	Paris
90	14 13/16 1 £ $ 16.20.25	1.60 1/2 1 fr. $ 0.62.30
60	14 3/4 1 £ $ 16.27.12	1. fr.
30	14 11/16 1 £ $ 16.34.04	1 fr.
3	14 5/8 1 £ $ 16.41.03	1.58 1/2 1 fr. $ 0.63.09

N. York—1 dollar $ 3.48 3/4
1 Nac. Arg. .55 1/2

d/v	Italia	España
90	1.85	1.25 3/4
3	1.82 3/4	1.24 1/4

El Banco Español de Chile fijó ayer los siguientes cambios sobre las plazas que se indican:

Plazas	90 d/v	v
Londres	14 25/32	14 19/32
Paris	160	158
Madrid	126 1/4	124 3/4
New York		3.45 3/4

Una peseta al cambio de 126 1/4 vale $ 0.79.20 y al cambio de 124 3/4 vale $ 0.80.16

LO QUE VALE EL PESO ORO DE 18 PENIQUES

Al cambio bancario de 14 13|16 el peso oro de 18 d. vale 1.21.61 moneda corriente.

Como el recargo comercial es de 48.20 por ciento, hay una diferencia con valor efectivo de 26.69 por ciento.

EL CAMBIO COMERCIAL

Bajó en la mañana a 14 3|4 para subir en la tarde a 15 y quedar a última hora a 14 31|32.

REVISTA BURSATIL

Acciones de Banco, Sociedades Mineras, Salitreras, Ganaderas y Agrícolas, Petrolíferas, Industriales, Compañías de Seguros, Bonos, Valor de Metales, Ferias, Mataderos, etc.

SITUACION GENERAL DEL MERCADO

El movimiento fué bastante más activo que el día anterior, especialmente en el rengión de acciones. Las principales ventas se registraron en Antofagasta con 305 acciones vendidas.

Tendencia

El mercado abrió sumamente flojo, observándose en ciertos valores verdadero pánico, debido principalmente a la gran desmejoría del cambio que alcanzó a estar a 14 3|4 comprador para Octubre 15.

En la segunda rueda se notó mayor confianza en las operaciones, pero siempre predominó tendencia a la baja.

Acciones que bajaron

Bancos.—Chile de 203 1|2 a 201, Español de 151 a 150, Nacional de 50 a 49.

Mineras.—Oploca de 95 a 94 1|4, Curanilahue de 178 1|2 a 175, Pintados de 4 1|2 a 4 1|4.

Salitreras.—Antofagasta de 133 a 131 1|2, Lastenia de 24 a 23.

Industriales.—Gas de 109 a 108 1|2, Vapores de 225 a 215.

TRANSACCIONES, OFERTAS Y DEMANDAS

Bancos

Chile.—Vendieron 80 a 202 y 30 a 201.

Nacional.—Quedó interés por vender 100 a 49 después de colocarse 50 a este precio.

Español.—Transacción por 12 a 149 y 100 a 150.

Francés.—Ofrecieron vender 200 a 49.

Garantizador.—Se vendieron 120 a 10.

Italiano.—Hubo pedidos a 6.

Sociedades Mineras

Llallagua.—En la primera rueda ofrecieron vender a 276, quedando en la segunda pedidos a 279 1|2.

Gatico.—Ofrecieron vender a 18.

Caylloma.—Se registraron ventas a 6 en Valparaíso.

Oruro.—Propusieron vender 200 a 19.

Oploca.—Hubo interesado en colocar a 94 1|2.

Curanilahue. — Hubo operaciones de 100 a 178, 25 a 178 1|2 y 100 a 175 quedando comprador de 86 a 176.

Pintados.—Vendieron 425 a 4 1|4.

Monte Blanco.—Solicitaron comprar 200 a 2 3|4.

Domeyko.—Hubo vendadores a 6.

Sociedades Salitreras

Antofagasta. — Vendieron 800 a 130, 400 a 129 1|2, 100 a 129, 100 a 131 1|2, 5 a 131, quedando pedidos a 131 1|2.

Lastenia. — Ofrecieron vender a 23.

Sociedades Industriales

Gas.—Ventas de 15 a 108 3|4 y 76 a 108 1|2.

Laboratorio Chile.—Hubo interés por vender 37 acciones a 93.

Electricidad Industrial.—Demanda hasta por 76 acciones a 99.

San Bernardo.—Se colocaron 50 a 110.

Melón.—Se anotó una operación de 50 a 79.

Vapores.—Vendedores en rueda a 219 y en privado a 215.

Sociedades diversas

Club Hípico.—Pidieron 1 acción en 7,000 y ofrecieron vender en 7,800.

Libras esterlinas

Colocaron £ 1,000 a 14 7|8 para Octubre 15.

Bonos

Caja 8o|o-1o|o.—Transacción por 107,000 a 101 1|2, 500 a 101 1|4 y 8,000 a 101 3|8, quedando vendedor a este precio.

Caja 7o|o-1o|o.—Se registró una operación de 7,000 a 97 1|2.

Caja 7o|o.—Colocaron 500 a 98.

Hipotecario 8o|o-1o|o.—Ventas de 82,000 a 99 7|8 y 10,000 a 99 3|4, quedaron pedidos a este precio y vendedores a 99 7|8.

Hipotecario 8o|o.—Hubo ventas de 2,000 a 100 y 55,000 a 99 3|4.

Hipotecario 7o|o.—Vendieron 11 mil a 98.

Garantizador 8o|o. — Se anotaron operaciones de 1,400 año 1907 a 1912 a 76 1|2 y 5,000 año 1911 a 76.

Garantizador 7o|o.—Colocaron 15 mil año 1911 a 77.

Municipalidad. Privilegiados de Diciembre.—Vendieron 7,000 a 98.

Municipalidad. Privilegiados de Octubre.—Ventas de 43,000 a 98 1|2.

BOLSA DE CORREDORES DE VALPARAISO

Primera rueda

Telegrama oficial de la Bolsa de Corredores de Valparaíso, recibido hoy en esta Bolsa de Comercio, a las 11.40 horas:

1200 Banco Italiano, 5 3|4.
100 Caylloma, 6.

Oro

Vendedores, a 49.50. Compradores, a 49.20.

Letras

Vendedores, a 14 27|32. Compradores, a 14 7|8.

Cotización de metales

Cablegrama recibido sobre el precio de los siguientes metales, recibido hoy en esta Bolsa de Comercio, a las 12 horas:

Estaño, £ 337 al contado, £ 338 a plazo.

Segunda rueda

Telegrama oficial de la Bolsa de Corredores de Valparaíso recibido hoy en esta Bolsa de Comercio a las 15.9 (3.9 P. M.)

500 Aysen, 55.
100 Caylloma, 6.
4000 Hipotecario Valp. 8 o|o, 95 3|4.

Oro

Vendedores, a 48.40. Compradores, a 48.20.

Letras

Vendedores, a 14 7|8. Compradores, a 14 7|8.

ACCIONES Y BONOS

COTIZACIONES DE ULTIMA HORA

ACCIONES DE BANCOS	Valor pagado	Precio actual
Banco de Chile	$ 100	$ 201
Banco Español de Chile	100	150
Banco Nacional	20	49
Banco Santiago	100	133½
Banco Popular	100	120
Banco Unión Comercial	20	8½
Bco. Hipot. de Chile	200	252
Banco Chileno Garantizador de Valores	100	10
Banco Francés		49
Banco Italiano	20	6
Banco Curicó		128
SOCIEDADES GANADERAS		
Tierra del Fuego	£ 1	76
Chile Argentina	1	9
Nuble y Rupanco	$ 20	40
Gente Grande	£ 1	75
Laguna Blanca	1	80
Agrícola de Vallenar	$ 20	
Aysen	£ 1	55
SOCIEDADES MINERAS		
Llallagua	£ 1	279½
Oploca	1	94¼
Totoral	$ 10	8
Oruro	£ 1	18½
Gatico	$ 20	17½
Curanilahue	100	175
Lota y Coronel	£ 10	725
Monte Blanco	„ 1	3
Colquiri	$ 5	4
S. José de Oruro serie A	£ 1	2½
S. José de Oruro serie B	1	1
Caylloma	sh 5	6
Las Vacas	$ 30	6½
Pintados	33	4¼
Victoria de Lebu	10	8½
San Bartolo	20	12
Antequera	£ 1	1.40
Poderosa de Collahuasi	5	30
Carbonífera Mafil	$ 50	105
Disputada	$ 25	10½
Domeyko	$ 5	6
SOCIEDADES SALITRERAS		
Antofagasta	$ 25	131½
Loa	£ 5	38
El Boquete	5	55
Agua Santa	5	150
Lastenia	1	23
La Unión	$ 20	6
Castilla	20	10
Perseverancia	20	15
SOCIEDADES INDUSTRIALES		
Cnos. de Gas de Santiago	$ 20	108½
Gas de Valparaíso	50	91
Soc. Austral de Maderas	£ 1	1
Laboratorio Chile	$ 25	93
Electricidad Industrial	50	100
Ref. Az. de V. del Mar	£ 1	109
Azucarera de Penco	1	147
Gas Acetileno	$ 50	10
Fábrica de Tejidos	100	245
Maderas Malvoa	20	15½
Chilena de Tabacos	20	58½
Cervecerías Unidas	100	345
Buques y Maderas	50	43½
Molinera el Globo	100	77
Cemento el Melón	£ 1	79
Fábricas Unidas Cacres	$ 100	75
Transportes Unidos		15
Mercado de la Vega	100	100
Manufacturera de Tejidos		85
Feria Izquierdo	100	80
American Shoe Factory	100	120
COMPAÑIAS DE SEGUROS		
La Germania	$ 25	36
La Nacional	25	600
La América	25	62
La Americana	100	282
La Comercial	50	170
La Española	10	200
La Unión Chilena	50	575
La Italia	150	226
La Internacional	25	143
La Central	25	35
La Francesa	50	180
La Nueva España	70	106
La Alemana	75	225
La Chilena Consolidada	25	62
La Alianza Chilena	25	34
La Franco Chilena	20	58
La Santiago	50	235
La Mapocho	60	240
La Araucania	25	50
La Iberia	62½	66
La Unión Nacional	60	60½
La Industrial	25	30
SOCIEDADES PETROLIFERAS		
Petróleos del Pacífico	10	4.70
Sud-Americ. de Petróleos		0.20
Pacífico Liberadas		2
Patagonia Consolidada		0.60
SOCIEDADES DIVERSAS		
Bolsa de Comercio	1,200	2,000
Club Hípico	500	7,800
Hipódromo Chile	500	1,000
C. S. A. de Vapores	25	215
F. C. a San Bernardo	100	110
Telégrafo Comercial	25	41
Telégrafo Nacional	20	16
Tattersall	100	135

BONOS

Caja 6-1 (30 ab. y 31 oct.)	92 1|2
Caja 6-2 (30 ab. y 31 oct.)	98
Caja 7-1 (30 en. y 31 dic.)	97 1|2
Caja 7-3 (30 ju. y 31 dic.)	97 5|8
Caja 8-1 (30 ju. y 31 dic.)	101 1|4
Caja 8-2 (30 ju. y 31 dic.)	101 1|2
Garant. 6 (30 ju. y 31 dic.)	76 7|8
Garant. 7 (30 ju. y 31 dic.)	77
Garant. 7 (30 ju. y 31 dic.)	76
Hip. 7-2 (31 ma. 30 sept.)	98
Hip. 8-2 (31 ma. 30 sept.)	99 3|4
Hip. 8-2 (31 ma. 30 sept.)	99 3|4
Hip. V. 8-1 (30 ju. y 31 dic.)	[illegible]
Municipalid. 8. (Privileg. ab.)	94
Municipalid. 8. (Privileg. Oct.	98 1|2
Caja libras, 5o|o	98 1|4
Municipalid. (Privileg.)	98 1|2

COTIZACIONES DEL ESTAÑO

Nuevamente quedaron los mismos precios de £ 337 al contado y £ 338 a plazo.

BOLSA DE PRODUCTOS

SANTIAGO

Operaciones efectuadas en la rueda de hoy

Todos los precios son por quintal métrico, con saco, salvo estipulación contraria.

Ofertas y demandas

Trigo candeal.—Vendedor de candeal fino, a $ 25.50 en Santiago.

Cebada.—Vendedor de cervecera a $ 16 en Las Cabras.

Comprador de chevalier próxima cosecha a $ 25.

Frejoles.—Se ofrecieron vender: Caballeros, a $ 42, Teno al norte y comprar a $ 41.

Burritos, a $ 35 en Palmilla y comprar a $ 34 en Santiago.

Pallares, a $ 59 en Santiago.

Bayos chicos, a $ 31.50 en Santiago.

Harina.—Vendedor de harina Purísima, a $ 22.

Papas.—Vendedor de papas amarillas a $ 19 en Cunaco y comprador a $ 18.

Vendedor de papas cazuelas a $ 20.50 en Rancagua.

Lentejas.—Comprador a $ 65 en Santiago.

Transacciones registrada.

Trigo blanco.—120 sacos del centro a $ 32.50, sin saco, en Providencia.

600 sacos, según muestra, a $ 32.50 sin saco, en Providencia.

Trigo candeal.—528 sacos de trigo candeal a $ 25, en Santiago.

Nueces.—60 sacos de nueces, a $ 32 en Rengo.

80 sacos de nueces, a $ 33 en bodega en Santiago.

Transacciones en rueda

Frejoles.—100 sacos de coscorrones a $ 34 en bodega Santiago.

100 sacos de bayos chicos, a $ 31 en bodega Santiago.

100 sacos bayos chicos a $ 31 en bodega Santiago.

Trigo blanco del centro

Precio oficial $ 32.25 los cien kilos, sin saco, en Providencia.

TATTERSALL

Precios corrientes de la Feria de 2 de Octubre de 1918

Terneros de pie, desde $ 32.00 a 95.00.

Terneros de 1 año, desde $ 100.00 a 150.00.

Terneros y 1 y medio año, desde $ 155.00 a 170.00.

Novillos de 2 años, gordos, desde $ 240.00 a 270.00.

Novillos de 2 años, a media gordura, desde $ 210.00 a 240.00.

Novillos de 2 años, flacos, desde $ 180.00 a 210.00.

Novillos de 3 años, gordos mestizos, desde $ 340.00 a 460.00.

Novillos de 3 años, gordos del país, desde $ 320.00 a 370.00.

Novillos de 3 años, a media gordura, desde $ 260.00 a 300.00.

Novillos de 3 años, flacos mestizos, desde $ 240.00 a 260.00.

Novillos de 3 años, flacos del país, desde $ 210.00 a 240.00.

Bueyes gordos mestizos, desde $ 480.00 a 590.00.

Bueyes gordos del país, desde $ 420.00 a 500.00.

Bueyes a media gordura, desde $ 35.00 a 420.00.

Bueyes flacos mestizos, desde $ 300.00 a 350.00.

Bueyes flacos del país, desde $ 200 a 270.00.

Bueyes de trabajo, desde $ 320.00 a 450.00.

Torunos gordos, desde $ 380.00 a 640.00.

Torunos a media gordura, desde $ 250.00 a 340.00.

Toros, desde $ 220.00 a 480.00.

Vaquillas de 1 y medio año, desde $ 120.00 a 160.00.

Vaquillas de 2 años, desde $ 170.00 a 200.00.

Vaquillas de 3 años, desde $ 200.00 a 240.00.

Vacas gordas mestizas, desde $ 320.00 a 430.00.

Vacas gordas del país, desde $ 300.00 a 350.00.

Vacas a media gordura, desde $ 250.00 a 300.00.

Vacas flacas mestizas, desde $ 220 a 250.00.

Vacas flacas del país, desde $ 190 a 220.00.

Vacas paridas de lechería mestizas, desde $ 320.00 a 430.00.

Vacas paridas a media gordura, desde $ 270.00 a 320.00.

Vacas paridas flacas, desde $ 200 a 25.00.

Chanchos, desde $ 45.00 a 110.00.

Ventas al peso, al martillo y en privado

Novillos, de 0.78 1|2 a 92 1|2 centavos eel kilo.

Bueyes, desde 0.80 a 90 1|2 centavos el kilo.

Torunos de 0.68 a 75 centavos el kilo.

Vacas, de 0.75 1|2 a 93 centavos el kilo.

MATADERO PUBLICO

Octubre 3 de 1918

Encierra para hoy:

	Vacunos	Ovejunos	Cerdos
Entrados	257	670	146
En vara	22		
Suma	279	670	146
Retirados vivos			
Total beneficiados	279	670	146

Cabros Terneros 29

Octubre 2 de 1918

Precios de las carnes de ayer:

				kilo
Carne buey	1.ª clase	$ 1.35	a	1.37
Id.	2.ª „	1.28		1.38
Id.	3.ª „	90		1.25
Carne novillo	1.ª clase	1.30		1.38
Id	2.ª „	1.22		1.33
Id	3.ª „	90		1.20
Carne vaca	1.ª clase	1.35		1.57
Id.	2.ª „	1.27		1.53
Id.	3.ª „	90		1.25
Carne cordero	1.ª clase	1.50		1.60
Id.	2.ª „	1.00		1.40
Id	3.ª „	60		90
Carne oveja	1.a clase			1.20
Id	2.a „	80		1.00
Id	3.a „	40		70
Carne cerdo	1.ª clase			1.25
Id.	2.ª „	1.10		1.15
Id.	3.ª „	95		1.05
Grasa en rama		90		1.10
Sebo de ovejuno		70		
Cuero de vacuno, macho				1.10
Id. hembra				1.25
Id. ovejuno		30		60

Ismael Errázuriz O.
Corredor de la Bolsa de Comercio
Se encarga de la compraventa de acciones, bonos, etc., y préstamos hipotecarios.
CALLE CLUB DE LA UNION 1065 (Edificio de la Bolsa)

PREVENIOS contra las infecciones adquiriendo un
FILTRO "Doulton"
y tendréis la seguridad de beber agua absolutamente pura
PEDIDO A LA
Casa Santiago Webb & Co.
Casilla 1767 -:- ESTADO 156-158-170 -:- Teléf. Ing. 3176-3177

Feria del Matadero
PLACER 960, Estación San Diego
En la feria de HOY JUEVES 3, remataremos bueyes, novillos y vacas procedentes de Talca, Molina, Las Cabras, Placilla, Pirque, etc.
3-j

Vidrios Planos
de todas clases y tamaños se venden y colocan por mayor y menor a precios bajos. Consulten precios en
LA VIDRIERIA RUSA
Santo Domingo 1047
Entre Bandera y Puente. - Teléfono Inglés 2957. - Casilla 2010
GRAN REALIZACION DE MARCOS HECHOS IMPORTADOS

EL DEPARTAMENTO DE AVISOS
TELEFONO 3113
Atiende de 9 de la mañana a 10 de la noche.

• AVISOS ECONOMICOS •

Descuentos: De 5 a 10 publicaciones seguidas, 5% – De 11 a 20, 10% – De 21 a 30, 15%

TARIFA
AVISOS ECONOMICOS
Cada palabra (mínimum 6 palabras por aviso) .. .. $ 0.0

SOCIABILIDAD OBRERA

Centro de alumnos y ex-alumnos de la Escuela Nocturna "Fermín Vivaceta"

Este centro a pesar de los pocos meses de vida que lleva, cuenta ya con más de 100 socios, los que gracias a su entusiasmo han logrado formar un cuadro artístico que ya ha prestado su concurso en varios teatros de la capital. Actualmente se ensaya "Sueño dorado", de Vital Aza, preciosa comedia que se estrenará en un beneficio que se dará a la Escuela Nocturna que sostiene la sociedad.

Cuenta también con una biblioteca de cerca de 2,000 libros que ha facilitado la sociedad de Artesanos La Unión.

Todos los Domingos se efectúan las clases instructivas de baile, a las que concurren los socios con sus familias. En estas reuniones no se vende alcohol.

Para los socios aficionados al sport hay un club de football y mensualmente se efectúan excursiones a pueblos cercanos. Todos los Martes hay clases de box dirigidas por competentes profesores.

Penden de la consideración del directorio la formación de un coro y una orquesta estudiantil.

Se nos pide avisar a los ex-alumnos de la Escuela que deseen pertenecer a este Centro que la cuota mensual es de $ 0.50.

Local: Riquelme 859. Horas de recibo de las 20 hasta las 21 1|2 horas (8 a 9.30 P. M.).

Sociedad de Inválidos y Veteranos del 79.—Habiendo dejado de existir don José María Vega, se nos pide rogar a los socios se sirvan asistir a sus funerales que se efectuarán hoy Jueves 3 del presente a las 16 horas (4 P. M.).

El cortejo fúnebre saldrá de la calle de Camilo Henríquez número 107.

El Sindicato Obrero de Fábricas de Espejos, Vidrios y Ramos Similares.—En su última junta general tomó entre otros los siguientes acuerdos: ampliar el plazo a socios fundadores hasta el 9 de Noviembre; Celebrar una fiesta el mismo día para lo cual se nombró una comisión que quedó compuesta de las siguientes personas: señores López, Marzan, Sogovia, R. González, Soto y Lamazué.

Celebrar sesión el Miércoles a las 20.30 horas 8.30 P. M.). Se nombró delegado a la Casa del Pueblo al señor Andrés Segovia y tomar una fotografía de la mesa directiva y socios fundadores.

Centro Recreativo "La Ilustración" —(Bascuñán 542).— Por los preparativos que se hacen, el más cumplido éxito se espera para la fiesta con que este centro despedirá el Sábado próximo a don Enrique Bravo, presidente del Consejo Federal número 1 de la Federación Obrera de Chile, que pronto partirá a Estados Unidos a perfeccionar los conocimientos de su oficio.

Centro Académico Honor y Amistad.— Conforme con nuestras informaciones anteriores, en la próxima semana empezará a funcionar este Centro en su amplio y cómodo local situado en la calle Chacabuco número 14, altos.

El salón estará abierto todas las noches para atender a las señoritas y caballeros que deseen firmar los registros sociales.

Como se ha dicho la inscripción para las señoritas es completamente gratis y sólo les será exigido el hacerse patrocinar por un miembro del Centro, más no así los caballeros quienes deberán acompañar a la solicitud de admisión los valores de $ 3 como incorporación y $ 2 como cuota mensual ordinaria.

Formularios de admisión, informes y otros pormenores pueden solicitarse al secretario por correo número 2, Casilla número 4558 o en el salón social desde las 21 horas (9 P. M.) adelante.

Los señores socios que han sido aceptados como socios fundadores y a los cuales aún no se les ha extendido el recibo, se les ruega pasar por la secretaría a cumplir con esta obligación.

Nota.—Se agradecerá a todos los secretarios de las instituciones análogas a ésta, de Santiago y sus alrededores se sirvan enviar a Casilla la nómina del directorio como en especial la dirección postal.

Academia de Baile La Santiago.—Interesante promete resultar la velada y baile que la comisión de fiesta de esta institución ofrecerá a sus asociados el Sábado próximo a las 21.30 horas (9 P. M.).

En el programa tomarán parte la bailarina La Cubanita y las tonadilleras La Portuguesita y La Clavelito", las que serán acompañadas al piano por el profesor de canto señor Luis Almodovar.

Unión Federal de Mueblistas Carpinteros y Ramos Similares.—El Sábado 5 del presente se efectuará una velada-conferencia en el salón-teatro de esta institución, ubicada en Avenida Matta 792.

El señor Manuel Hidalgo dictará una conferencia sobre Sindicalismo.

Además un grupo de socios ha organizado un Centro Dramático que hará su estreno con drama social en un acto titulado "Fin de fiesta".

CITACIONES

Sociedad Unión de Zapateros.—Se cita a todos los obreros del Centro para hoy a las 7 de la noche en el local del Centro Demócrata, para tratar sobre el nombramiento de delegados en la Pepay y de ciertas incidencias entre el señor Vuletich y sus operarios y nombrar el cuerpo directivo y otros asuntos.

Centro Artístico Arte Criollo.—Cítase a ensayo al personal que toma parte en la comedia "Levantar muertos" que este cuadro pondrá en escena el Sábado 12 de Octubre, en celebración del descubrimiento de América. Al mismo tiempo, se cita para ensayar la función del Sábado 5 que haremos a beneficio de la Sociedad La Aurora.

Local, Porvenir 775, hora, las 21 (9. P. M.)

Unión Federal de Mueblistas, Carpinteros y Ramos Similares.—Cítase a junta general para hoy Miércoles, a las 20.30 horas (8.30 P. M.)

Se nombrará la comisión de fiestas y delegados ante el comité pro-abaratamiento de los artículos de consumo.

Sociedad de Mariscales.—Cítase a reunión extraordinaria para el Jueves 3, a las 8 P. M. para tratar la renuncia del Presidente. Secretaría Pasaje Lima 1018.

Sindicato de Chauffeurs de Chile. —Cítase a sesión de directorio para hoy, a las 21.30 horas (9.30 P. M.)

Cítase a junta general ordinaria para el 5 del presente, a la hora de costumbre.

El objeto principal de esta junta será tratar el artículo 29, inciso f) de nuestros estatutos sociales.

Local: Dieciocho 40.

Sociedad Igualdad y Trabajo.—Cítase a junta general ordinaria para el Sábado 5 del presente, a las 8.30 P. M.

Socorros Mutuos Hojalateros y Gásfiters.—Cítase a junta general extraordinaria para hoy a las 20.30 (8.30 P. M.) con el objeto de conocer un proyecto presentado por el señor presidente sobre compra de casa y elegir un director y pro-secretario. Se pone en conocimiento de los asociados que la Botica Belga no despachará más recetas y en cambio lo hará la Botica Alemana, San Diego 601.

Unión de Estucadores, Albañiles y Ayudantes en Resistencia.—Cítase para hoy a las 20 horas (8 P. M.) a todo el premio.

Centro de Estudiantes de Inglés Andrew Carnegie.—Se cita a una asamblea general para el Jueves 3 del presente, para tomar acuerdo sobre la próxima partida a Estados Unidos del vice-presidente don Enrique Bravo.

Sociedad Socorros Mutuos de Electricistas.—Cítase a sesión de directorio para el Jueves 3 del corriente, a las 20.30 horas (8|30 P. M.) en la secretaría calle Rosas número 2040.

Sociedad Unión de Peluqueros. — De orden del señor presidente cítase a reunión de junta general para hoy Jueves 3 de Octubre, a las 9 P. M. Se recomienda la asistencia por que hay asuntos de mucha importancia que tratar.

Sociedad Igualdad y Trabajo.—Cítase a junta general ordinaria para el Sábado 5 de Octubre, a las 20.30 horas (8.30 P. M.) para tratar de varios asuntos pendientes.

El directorio dará a conocer el nombramiento de los nuevos miembros elegidos ante el Congreso Social Obrero.

Se recomienda la asistencia por ser segunda citación se sesionará con el número que asista.

Se avisa a los señores socios que el tesorero estará a sus órdenes los días Lunes, Martes y Viernes, desde las 20 horas hasta las 21 horas (8 a 9 P. M.) y el señor recaudador todas las noches, a las mismas horas, en el local social, Andes 3028.

"CHANDLER"

Automóvil turismo de 7 asientos, muy poco uso, vendo. Verlo y tratar: en la mañana, de 11 a 12; y en la tarde, de 16 a 18 (o 4 a 6), en
SAN IGNACIO 195
x-8435-3-j

Bombas

CUERPO DE BOMBEROS.—CITASE al cuerpo a ejercicio general para el Domingo 6 del presente, a las 16 horas (4 P. M.) en la Plaza de Armas.—El secretario general.

1.a COMPAÑIA DE BOMBEROS.— Santiago.—Cito a la sección Gallo a academia para el Viernes 4 del presente, a las 9 horas 45 minutos.—Punto de reunión: el cuartel.—El teniente 1.o

..1.a COMPAÑIA DE BOMBEROS— Santiago.—Deber y Constancia.—Cito a la sección máquina a academia para el Viernes 4, a las 21 y media horas (9.30 P. M.)—El maquinista primero.

2.a COMPAÑIA DE BOMBEROS "Esmeralda". — Cito a la Compañía a academias teórica y práctica para el Viernes 4 del presente, a las 21 1|2 horas (9.30 P. M.) Uniforme de trabajo.—El Secretario.

4eme. COMPAGNIE DE POMPIERS Pompe France.—Academie génerale Vendredi 4 courant a 21 heures 30 precises (9.30 du soir) tenue du travail. Assistanse tres recomendée.—L'adjudant.

5.a COMPAÑIA DE BOMBEROS.— Bomba Arturo Prat.— Academia y ejercicio para el Jueves y Viernes.— Uniforme de trabajo.—El secretario.

6.a COMPAÑIA DE BOMBEROS.— Cítase a la sección Voluntarios a academia y ejercicio para los días Jueves y Viernes de la próxima semana en Catedral esquina de Matucana. Uniforme de trabajo.—El ayudante.

6.a COMPAÑIA DE BOMBEROS. — Cítase a la sección auxiliares a academia y ejercicio para el día Jueves de la presente semana, a las 21 horas. Uniforme de trabajo.—El teniente 2.o

8.a COMPAÑIA DE BOMBEROS.— "La Unión es Fuerza".—Cito a la Compañía a academia a las 21.15 (9.15 P. M.) y a ejercicio a las 21.30 horas (9.30 P. M.) para el Viernes 4 del presente. Uniforme, pantalón de trabajo.—El ayudante.

3.a COMPAÑIA DE BOMBEROS.— "La Unión es Fuerza".—Cito a la Compañía a Academia a las 21.15 horas (9.15 P. M.) y a ejercicio, a las 21.30 horas (9.30 P. M.) para el Jueves 3 del presente. Uniforme: pantalón de trabajo.—El ayudante.

9.a COMPAÑIA DE BOMBEROS. — Cítase a la compañía a reunión general para el Domingo 6 del presente, a las 15.45 en la Plaza de Arras.— Uniforme de parada.—El secretario.

9.a COMPAÑIA DE BOMBEROS.— neral para el día Viernes de la próxima semana. Uniforme de trabajo.— El secretario.

11.a COMPAGNIA DI POMPIERI.— Pompa Italia. — Cito a la compagnia ad accadmia generale per e Giovedi 3 d'Ottobre alle oré 21|30 (9.30 P. M.)—L'Aiutante.

12.a COMPAÑIA DE BOMBEROS.— "Chile Excelsior".—Cítase a la Compañía a academia y ejercicio para el Jueves, a las 5 horas y el Viernes a las 21 horas. Punto de reunión: Catedral esquina Matucana.—El ayudante.

PENTALINA

AGUA PURGANTE GASEOSA

PENTALINA no produce debilitamiento ni malestar durante su acción.

PENTALINA, por su agradable gusto y eficaz efecto supera a todas las aguas purgantes.

PENTALINA no produce estitiquez, como la generalidad de las demás aguas.

PENTALINA no contiene ninguna sal nociva.

PENTALINA no provoca náuseas.

PENTALINA cura todos los malestares de indiscreciones cometidas en el uso de alimentaciones o bebidas alcohólicas.

PENTALINA, debido a su acción suave, puede usarse para corregir las inflamaciones de los intestinos.

PETALINA es beneficiosa en el reumatismo, estreñimiento, indigestiones, cólicos, fiebres, diarreas, biliosidad, intoxicaciones.

PENTALINA, debido a la sintomática exactitud de su preparación, a la pureza de sus componentes y a su agradable gusto, es considerada la reinade las aguas purgantes.

PENTALINA, al ensayarla, encontrará que en todo corresponde a sus indicaciones.

PENTALINA de venta en todas las Boticas y Droguerías.

PENTALINA POR MAYOR
VIÑES Hnos.
CASILLA 2751 -:- TELÉFONO 1933 6 j

Yepez Hermanos

Sastres diplomados en París y Londres

Participan al distinguido público y muy especialmente a la juventud elegante, que deseosos de hacer conocer las últimas novedades de la MODA traídas de LONDRES por nuestro socio, venderemos los TRAJES, con casimires de LANA y SEDA, importados directamente por nuestra casa, a los siguientes precios:

TRAJE DE VESTON FORRO DE SEDA..	$ 200
ID. ID., FORRO DE LANA...	180
PANTALONES DE FANTASIA...	65

Gabardinas, última novedad, para trajes de sport

Visite Ud. nuestra casa y será muy bien atendido.

ESTADO 14 AL 18

Relojería y Joyería "LA EUROPEA"

Gran surtido de maletines y bolsas de plata, a precios sin competencia.

Aproveche esta oportunidad.

Ahumada N.o 3

Octubre 3

San Cándido
CAMBIO
Banc. 14 13/16 | Con. 14 7/8
ORO: 48.20 %.

Equivalencias del Cambio

1 £ vale	16.20.25
1 Franco	0.62.30
1 Dólar	3.43½
1 Peseta	0.79.20
N. Argentino	1.55½

Camisería Sportman

Camisas ARRAL :: Cuellos BIARRITZ

AHUMADA 324

ARRENDAMOS

4 Grandes Almacenes en espléndida situación

PEREZ Y MARTY, Gal. Alessandri 29

SASTRERIA

Francisco Roset

Tiene el gusto de participar a su distinguida clientela que está a su disposición todo el surtido de media estación y verano, recibido por los últimos vapores.

Compañía 1024

Avisos Económicos NUEVOS

CUANDO DESEE VENDER ALguna joya de valor, diríjase. Estado 56.

COLLARES DE BRILLANTES O perlas, anillos, aros, compra. Estado 56.

EN GENERAL TODA ALHAJA con brillante, perlas, compra. Estado 56.

NIÑA JOVEN, ALTA, BIEN CONformada, de antecedentes honorables, necesítase para modelo de señora escultora, Avenida Vicuña Mackenna 18. x-8501-5-j

BUENA PIEZA Y PENSION. Compañía 2347. 3-j

ARRIENDASE PIEZA INDEPENdiente con pensión. Nataniel 243 x-8499-4-j

FARMACEUTICO SE NECESITA, dirigirse Av. La Paz 476. x-8498-4-j

ARRIENDO 250 COMODA CASA recién refaccionada. Verla: de 9 a 12. Serrano 647. 8497-3-j

GARAGE MAIPU. MAIPU 280. Se compone toda clase de autos, boxes, arriéndase autos, particulares. x-8494-8-j

TECHO AMERICANO ACANALAdo, $ 3.00 plancha. Aróstegui. Yaneti. Santiago, Manuel Rodríguez 854. x-8495-2-k

NECESITO SOCIO CON $ 2,000 puede ganarse $ 400 mensuales. No importa ocupado. Tratar: 11-12. San Antonio 45. x 8492-3-j

SE VENDE LA ANTIGUA Y acreditada fábrica y sombrerería para señoras y niños, Bascuñán Guerrero 527. Se realizan sombreros desde tres pesos. Espléndida casa habitación. x-8500-6-j

RIELES DE FERROCARRIL DE todos largos y decauville, vende. Coquimbo 1471. x-8490-5-j

ELEGANTE DEPARTAMENTO, calle arriendo con pensión. — Echaurren 270. x-8489-7-j

MUEBLES AMERICANOS DE "Raulí Cuarteado", mitad precio del importado, hace diseños y presupuestos a mueblerías o particulares. Fábrica, Santa Rosa 342. x-8478-7-j

AMONIACO, CREOLINA Y CREsolina, véndese una partida. Bonniard, casilla 2614. x-8479-4-j

¡¡CABALLEROS!! COMPRE USted su calzado en la Botería "El Cóndor" y se convencerá de la duración y suavidad.

¡¡SEÑORITAS!! ¿DESEAN UN calzado suave y elegante? visite "El Cóndor" Puente 716.

¡¡PARA GUAGUAS!! GRAN REAlización de calzado. Ventas por mayor y menor. Atiendo pedidos de provincias "El Cóndor". x-8431-6-j

VENDO BARATO REJA FIERRO baranda un metro alto diez metros largo. — Ejército 626. x-8483-3-j

NECESITASE PROFESOR PARA preparar niño primer y segundo años humanidades en francés. — Tratar: 13-15 horas. V. Mackenna 133. x-8486-5-j

OFREZCO UNA PIEZA AMOBLAda para dos jóvenes en casa de familia. Estación Central. Correo Central. Casilla 1830. x-8488-4-j

ENGLISH. FRENCH. ITALIAN. Spanish quickly taught. Instituto de Idiomas. Adquisición rápida y científica de las lenguas. Solicite lecciones gratuitas de ensayo. Especialidad cursos rápidos para viajar. Berlitz System. Teléfono Inglés 50. Moneda 782. x-8471-10-j

DESEO COMPRAR SITIO O quintita por mensualidades. Casilla 2522. x-8473-5-j

CASITA 4 PIEZAS, ARBOLEDA, luz eléctrica preferible con gas industrial, deseo arrendar Noviembre. Canon: hasta 110 pesos. Diríjase: F. B. Casilla 1422.

BUENOS HERREROS, CARROceros y majadores se necesitan. Fábrica de Cerveza. Providencia. Los Leones, carros 27. x 8491-5-j

CONTESTACION. — DIRECción General de la Armada. —Chile. —El vice-almirante J. Muñoz Hurtado tiene el agrado de saludar al señor don Abel Macías A., le acusa recibo a su cariñosa tarjeta y agradece el ofrecimiento que le hace de los servicios de la "Oficina de informaciones" a su cargo. — Valparaíso. — Set. 24|18.

AGRADECIMIENTOS. — MUY complacida por haberme colocado como cajera y ayudanta contadora de la "Bodega Central", calle Heras N.o 420, de este puerto, doy al señor Abel Macías A., jefe de la "Oficina de Informaciones". Cochrane 440, mis infinitos agradecimientos. — **Herminia Escobar de Gajardo.**

AGRADECIMIENTOS. — DOY mis más sinceros agradecimientos al señor Abel Macías A., jefe de la "Oficina de Informaciones", Sección Empleos, Cochrane 440, por haberme colocado a mi entera satisfacción como ayudante de escritorio, en la Oficina proveedora de artículos de consumo de los Vapores de la Compañía Inglesa, del señor Rodolfo Navarrete C., calle Blanco 332. — **Enrique Romero**

CONTESTACION. —Ricardo Dueñas, Ministro de la Corte de Apelaciones de Santiago, saluda al señor Abel Macías A., jefe de la Oficina de Informaciones de Valparaíso, y le agradece sinceramente su atención. — Santiago, 25 de Sep. de 1918.

BAÑOS, LAVAPLATOS, CALENtadores, vendemos muy baratos. Chacabuco 11 x-8474-3-j

ESTUDIANTE PEDAGOGIA "SErio", cambia clases por pensión. C. B. Correo 2. x-8475-6-j

CASA DE FAMILIA OFRECE pensión a personas serias. Herrera 443. x-8476-3-j

ADMINISTRADOR CON LARGOS años de práctica en pastería, chacarería, crianzas, siembras, etc., con muy buenas referencias, se ofrece. A. C. Santa Rosa 1385. x-8477-4-j

PROFESORA ESPAÑOLA ENSEña toda clase de labores, especialidad encajes de mallas, volillos y pinturas al óleo. García Reyes 773. x-8508-3-j

TAPICERO, MAESTRO COMPEtente necesito Av. Las Quintas. 80. x-8504-3-j

SE NECESITAN BUENOS PLANtilleros, se da trabajo afuera y adentro. Fábrica de Calzado de Ruiz Hnos. y Co. Valparaíso 1081. x-8506-6-j

LOCAL ARRIENDO GRANDE, central, bodegas, garage con galpones. Nataniel 178. x 8507-3-j

ESCUELA DE CHAUFFEURS LA Almagro, San Diego 482. —Unica que garantiza carnet municipal, en 20 días, y que hace practicar manejo en el centro a sus alumnos. Quedan aptos para manejar cualquier automóvil, ya sea europeo o americano. Cursos diurnos y nocturnos. x-3509-3-j

ARRIENDO CASA DE FAMILIA, departamento dos piezas. Moneda 782. x-8510-6-j

COMERCIO E INDUSTRIAS

LABORATORIO DENTAL.—DENtadura artificial, planchas $ 20; dentaduras fijas, $ 30; dientes oro $ 10; trabajos rápidos garantidos. M. Vilos, Monjitas 360. x-8296-30-j

ANTIGUA CASA HEMETTE COcinas económicas, útiles y accesorios. Carmen 315. x-7687-15-j.

BOXES INDEPENDIENTES A la calle con capacidad para tres automóviles, canon 70 pesos. Echáurren 554. 4-j.

GARAGE CLUB HIPICO ECHAUrren 554. Teléfono 202-Parque. Se arriendan boxes desde 35 pesos. 4-j.

$ 500 VENDO NEGOCIO ROPA, apropiado señora/ por ausentarme. Brasil 33. x-8428-4-j

SOMBREROS, GRAN SURTIDO en novedades de verano. Hechuras, transformaciones y confecciones de fantasía para estudiantes. Libertad 180. — X-8387-15-J

BAÑOS, BAÑITOS GUAGUA, realiza Fábrica. Ampolletas, $ 1.80. Chacabuco 11. x-8460-3-j

PAPAS AMARILLAS Y CAZUElas, vende, Echaurren 343. x-8467-4-j

FABRICA DE CARPAS, TELOnes. Se hacen cortinas para almacenes, carpas de campaña, cortinas para patios y galerías, hamacas, almofrees, etc. Manuel Rodríguez 117. Tomás Novak. — 31-1

"LA DALIA", DELICIAS 1017 AL 1021. 5-J

"LA DALIA" RECIBIO UN COlosal surtido en mercaderías de Primavera y Verano. 5-J

"LA DALIA". CORSEES MARCA "La Dalia", precio réclame, $ 8.50 cada uno. 5-J

"LA DALIA". VELOS DE HILO lindos dibujos, $ 2.00 metro. 5-j

"LA DALIA". CREPE GEORgina 1|2 seda, $ 4.50 metro. 5-j

"LA DALIA". CHARMEUSE DE seda gran surtido en colores. 5-j

"LA DALIA" RECIBIO LA FAmosa cachemira francesa para luto, $ 15.50 metro. 5-j

"LA DALIA". ESPECIALIDAD en géneros de lana negros y azul marino. 5-j

CONCHILLA, CASI CARBONATO de cal puro, ofrezco a industriales. Ordenes: Dieciocho 455. X-8344-8-J

BOXES INDEPENDIENTES A la calle con capacidad para tres automóviles, canon: 70 pesos 4-j.

OCUPACIONES
OFRECEN SUS SERVICIOS

HERRERO MECANICO ENTENDIdo en banco de aserrar, trilladoras y motores, me ofrezco para un fundo, con informes, con taller de herrería propio. Dirigirse por carta a Fortunato Soto. Río Bueno. 17-j

OCUPACIONES
SE NECESITAN EMPLEADOS

BUENAS BORDADORAS A MAquina y a mano para ropa blanca, se necesita. Compañía 1060. x-8213-3-j

MOZO JOVEN Y COMPETENTE necesítase, San Diego 1440. X-8409-5-J

COCINERA RECOMENDADA, NEcesito, Santa Rosa 1385. X-8398-3-J

BUENA COCINERA, BUEN SUELdo, necesito. San Diego 1440. X-8410-5-J

SEÑORITA OFICINISTA PARA corresponsal, con redacción, ortografía y rápida escritura a máquina, que tenga práctica y verdadera competencia. Inútil presentarse sin tales requisitos. Presentarse de 11 a 12 en Fábrica de Vidrios, Vicuña Mackenna 1242. X-8420-4-J

NECESITASE BUENA PALETOcera. Moneda 957. x-8417-3-j

SE NECESITA OFICIAL NIQUElador, competente. Casa Barbaglia. San Antonio 36. x-8459-7-j

BUENA COCINERA CON RECOmendaciones, se necesita en Amunátegui 446. Tratar, de 1 a 3. x-8469-4-j

INSTRUCCION

DETECTIVES. CURSO POR COrrespondencia, pida prospectos. Escuela Policial. Chillán. 25-j

INGLES, CURSOS RAPIDOS, diurnos, nocturnos, $ 10 mensuales. Informaciones: Casilla 2053.— X-8403-6-J

CURSOS NOCTURNOS DE CONtabilidad, aritmética, inglés, taquigrafía, caligrafía, gramática castellana, redacción mercantil, escritura máquina, francés, por 25 pesos mensuales, todos los ramos juntos. Clases todas las noches, de 19 a 22. Instituto Mercantil, Bandera 287, esquina Huérfanos. Teléfono Inglés 273. Prospectos. 5-j

CURSOS PARA SEÑORITAS, ESpecialmente atendidos por profesoras. Enséñase inglés, francés, (alemán o italiano), castellano, redacción mercantil, aritmética, contabilidad, taquigrafía, escritura a máquina, caligrafía, piano, dibujo, pintura, y moral; solamente por $ 30 mensuales; otros cursos, para alumnas que hayan hecho pocos estudios, sólo por $ 20 mensuales, todos los ramos juntos. — Instituto Mercantil, Bandera 287. (Fundado en 1904). Esquina Huérfanos. Pídase prospectos. Teléfono Inglés 273. 5-j

CARRUAJES CABALLOS

SE VENDE UN CHALMERS DE 60 caballos, en perfecto estado, especial transformar en camión. Tratar: Escuela de Caballería, de 9 a 12 y de 13 a 15 h. x-8434-6-j

PENSIONES

PENSION SANA OFRECE, CASA de familia. Rosas 1267. x-8455-21-j

PENSION ESPLENDIDA, PIEZA amoblada, 80 mesa; 50 ocho platos comida, postre y café. Frente Estación Mapocho, esquina Independencia. x-8430-11-j

MEDICINA

"PASTILLAS VIGORIZANTES" Tónico y alimento, descubierto contra la impotencia, debilidad, raquitismo, etc. Pedidos y prospectos a Wilson y Cía. Prat 131. Casilla 68, Santiago. x-8451-6-j

COMPRA-VENTA
DE MUEBLES Y OBJETOS VARIOS

PLOMO EN LINGOTES, VENDO a 90 cts. el kilo. Vásquez 276. X-8391-3-J

TRAJES SEÑORAS, CABALLEros, abrigos, sombreros, blusas, alfombras, vendo. Riquelme 630. 4-j

MANIQUIES MODERNOS, REAlízanse. Matucana 654, altos. x-8463-5-j

ROPA Y SOMBREROS, VENDEse: Brasil 33. x-8429-4-j

SE VENDE O SE ARRIENDA LA casa N.o 1377 de la calle Rogelio Ugarte. Tratar: Compañía 1083. x-8431-6-j

PUERTAS USADAS, VENDO Y das ganchos de luz para fachada. Avenida Matta 1163. x-8458-3-j

COMPRO ALMACEN POCO CApital. Buena situación comercial. Dirigirse: Correo 6, Valencia. X-8397-8-J

FILTRO GASQUET. SE COMPRA uno, tipo N.o 6, para mandar a provincia. — Referencia: Quinta normal. — X-8162-4-j

MAQUINA ESCRIBIR PERFECto estado, vendo barato. Verla: 11 a 13 h. San Diego 122. x-8374-3-v

PROPIEDADES
(COMPRA-VENTA)

CHALETS DE TODOS PRECIOS, modelos a escoger, vendemos por mensualidades $ 40. Carros Macul, a un paso. Moneda 1118. Oficina 18. x-7568-4-j

INDUSTRIALES FABRICANTES. En población Montel, véndese sitio cerrado, esquina, 980 varas cuadradas; apropiado para instalación de industria, bodega, fábrica. Solicitar datos, Correo 7. x-8433-3-j

ARRIENDOS

LOCAL GRANDE CON CASA para taller de automóvil, se arrienda, canon: 150 pesos. Echáurren 554 x-8327-4-j.

ARRIENDO DOS PIEZAS SEÑOra sola y guardar muebles. Riquelme 630. 4-j

ARRIENDO UNA PIEZA A SEñora sola. Cochrane 194. x-8456-3-j

LOCAL GRANDE CON CASA para taller de automóvil, se arrienda, canon 150 pesos. Echáurren 554. x-8327-4-l.

PROPUESTAS

DIRECCION DE OBRAS PUBLIcas. Pídense propuestas públicas para la ejecución del estuco y para la ejecución del estuco y terminación de la fachada de la Escuela Profesional Superior de Niñas N.o 1 de esta ciudad, las que se abrirán el Miércoles 9 de Octubre a las 15 horas en la Inspección General de Arquitectura, donde pueden consultarse los antecedentes.— Santiago. 23 de Septiembre de 1918. — **El Secretario General.** 6-j

JUDICIALES

EL 15 DEL PRESENTE, A LAS 15 horas, ante el primer Juzgado Civil, secretaría de don Martín Lira, se efectuará el remate de la propiedad situada en esta ciudad, Maipú número 1178. Mínimum: $ 12,914.93 Más antecedentes, secretaría del Juzgado, juicio Caja con Pereira; y en la Caja de Retiro, Alameda 1385. x-8482-7-j.

ESTA ABIERTA LA SUCESION DE don Segundo Gana Castro ante el albacea don Luis A. Vergara, Gálvez 90. x-8440-9-j

NOTIFICACION. — QUIEBRA DE Augusto Carrié y Cía.— Por resolución de 30 de Septiembre del presente año, este Juzgado ha dado por aprobadas las proposiciones de convenio hechas por don Eleuterio Carvallo en esta quiebra. Se da este aviso para los fines legales.—Los Andes, Octubre 1.o de 1918. —A. Andueza, secretario. x-8493-3-j

POSESION EFECTIVA. — A DOña Elena, doña Ester, doña Celia, doña Margarita, don Juan José y don Arturo Montes Varas se les ha concedido la posesión efectiva de la herencia de doña Elena Varas de Montes (Maturana 793) por auto de 24 del actual del señor Juez Letrado don A. Fuenzalida, secretaría del señor Guzmán.— Septiembre 26 de 1918. 4-j

POSESION EFECTIVA. — A DOña Amelia, don Felipe 2.o, doña Herminia, don Armando, don Luis Alberto, doña Ana, doña Margarita y doña Blanca Alvarez Arcos se les ha concedido la posesión efectiva de la herencia de don Felipe Alvarez Alvarez (Molina 340 por auto de 17 del actual del señor Juez Letrado don Isaac Givovich, secretaría del señor Lira.—Septiembre 27 de 1918.

APERTURA DE SUCESION.—ESTA abierta la sucesión de doña María Zavala de Medina y de don Alejandro Medina Zavala ante el Arbitro don Domingo Silva Rengifo.—Bandera 287.—El Albacea. x-8459-5-j

EDICTO. —SANTIAGO, SEPTIEMbre diez de mil novecientos diez y ocho.—Por el presente edicto, cito, llamo y emplazo a los que se crean con derecho a las siguientes capellanías: una por la suma de cinco mil seiscientos cincuenta y tres pesos setenta y cinco centavos ($5,653.75), fundada por doña Juliana Silva; otra por cuatro mil pesos ($ 4,000.00) fundada por don Pedro Hernández Palazuelos y su esposa doña Josefina Martínez de Aldunate; otra de dos mil quinientos trece pesos ($ 2,513) que fundó doña Josefina Martínez de Aldunate, por doña Juliana Silva; otra fundada por don Pedro Palazuelos Aldunate, por dos mil pesos ($ 2,000.00) por orden de doña Juana Aldunate y Acevedo y vacantes por fallecimiento de doña Natalia Palazuelos Valdivieso, que las gozaba. Así está ordenado por decreto de fecha siete de Septiembre del presente año, recaído en solicitud de don Pedro Enrique Palazuelos Buzeta.—F. Rodríguez R.—C. Covarrubias, secretario.

NOTIFICACION.— POR RESOLUción de 21 de los corrientes del 4.o Juzgado Civil de esta ciudad, en el juicio Banco Garantizador de Valores con González, se ha fijado para el remate de la propiedad ubicada con el número 1565 de la Avenida de Providencia de esta ciudad, perteneciente a don Ramón González, el día 22 de Octubre, a las 15 horas, y por resolución de 13 de Septiembre de este año se ha autorizado para hacer por medio de avisos la citación a este remate para los efectos de los artículos 2428 del Código Civil y 513 del Código de Procedimiento Civil a los siguientes acreedores hipotecarios de la propiedad embargada que indica el certificado de gravamen acompañado a los autos: 1.o Los hijos de don Ambrosio Montt y Montt que son los siguientes: doña Luz Montt de Eastman y los menores doña Nieves, don Ambrosio y don Jorge Montt; 2.o don Ambrosio Montt; y 3.o La sucesión de doña Luz Montt, que está compuesta de las siguientes personas: Ambrosio Montt Montt, Gonzalo, Sergio, Ambrosio, Jorge y Mario Montt Rivas, Lorenzo Montt Montt, Elvira Montt de Horman, Isabel Montt de Varas, y Luz Montt de Wilms, representada esta última por su sucesión compuesta de don Guillermo Wilms, doña Luz Wilms de Lyon, doña Teresa Wilms de Balmaceda, doña María Wilms de Wilson, doña Carolina Wilms de Undurraga, doña Margarita Wilms de Rodríguez, doña Ana Wilms Montt y las menores doña Elisa y doña Silvia Balmaceda Wilms. —Santiago, 25 de Septiembre de 1918. x-8505-5 j.

INVENTARIO SOLEMNE.— CITASE a los interesados en la sucesión de doña Mercedes Salamó de García Reyes, a la facción de inventario solemne de los bienes quedados a su fallecimiento, que se efectuará por el Notario infrascripto, el 12 de Octubre próximo a las diez horas, en la casa Agustinas número 2173.— **M. Gaete Fagalde,** Notario. x-8390-11-j

EXTRACTO. — POR ESCRITURA otorgada hoy ante mí, don Emilio Cort y un comanditario formaron sociedad en comandita para explotar la fabricación de calzado, que girará con la razón social "CORT y COMPAÑIA", que usará únicamente el gestor señor Cort. El capital es diez mil pesos, aportados: $ 3,000 por el gestor en mercaderías, útiles y dinero y $ 7,000 en dinero, por el comanditario. La sociedad durará cinco años, y tendrá su domicilio en esta ciudad.—Santiago, Septiembre 16 de 1918.—**Luis Cousiño T.,** Notario. x-8412-5-j

EXTRACTO. — POR ESCRITURA otorgada con esta fecha ante mí, José Vicente Fabres Notario Público de este departamento, los señores Ignacio Eyzaguirre y Luis Singer, industriales, de este domicilio, han formado una sociedad comercial colectiva para girar en esta plaza en el ramo de mueblería, fabricación de muebles y ventas de los mismos al contado y a plazo, bajo la razón social de EYZAGUIRRE Y SINGER que podrán usar ambos socios indistintamente, corriendo la administración a cargo de los mismos. El capital es de cincuenta y cuatro mil ochocientos cuarenta pesos veintidós centavos, aportados como sigue: el señor Singer veintitrés mil novecientos ochenta y siete pesos noventa y tres centavos en maquinarias, útiles, enseres, instalación, galpón, mercaderías y cuentas por cobrar; y el señor Eyzaguirre veintisiete mil novecientos ochenta y siete pesos noventa y cuatro centavos en maquinarias, útiles, enseres, instalación, galpón, mercaderías y cuentas por cobrar y dos mil ochocientos veintiocho pesos treinta y cinco centavos en dinero efectivo. El término es de seis años a contar desde el veintidós de Junio último.—Santiago, trece de Septiembre de mil novecientos dieciocho.—**J. V. Fabres,** Notario. x-8414-5-j

POSESION EFECTIVA. — A DOña Emilia, doña Manuela, don Roberto y don Leoncio Arriagada Bravo, doña Lucrecia Arriagada v. de Espejo; a los hijos de don Olegario Arriagada Bravo, don Emiliano, don Olegario, don Jorge, don Anselmo, doña Rosario, doña Sofía y don Manuel Arriagada Maturana; a doña Georgina Arriagada de Nicosía y a doña Nelly Arriagada de Ortúzar, se les ha concedido la posesión efectiva de la herencia de don Genaro Arriagada Bravo (Bandera 231) por auto de 14 del actual del señor Juez Letrado don Isaac Givovich, secretario del señor Alfonso.—Septiembre 25 de 1918. 4-j

POSESION EFECTIVA. — A DOña Adriana Gadal de Chamalet en representación de don Emilio Gadal, a doña Emilia Gadal de Nandy, a doña Isabel Gadal v. de Labasse y a doña Gladys, don Raul, doña Marta, don Emilio, doña Olga, doña Aída, don Eugenio y doña Rebeca Gadal La Barrera, en representación de don Eugenio Gadal, se les ha concedido la posesión efectiva de la herencia de doña Matilde Lepinasse v. de Gadal (Madrid 973) por auto de 23 del actual del señor Juez Letrado don Isaac Givovich, secretaría del señor Lira.—Septiembre 27 de 1918. 4-j

REMATE. — ANTE EL 4.o JUZGAdo civil saldrá a remate el 16 de Octubre a las 15 (3 P. M.) la propiedad N.o 641 de la calle Concepción de esta ciudad. Mínimum $ 3.830.33. Bases y antecedentes: juicio de Aguayo con Morales.— El Secretario.

CASA - QUINTA

muy higiénica, de construcción moderna, en Av. M. Montt, se arrienda.

CASILLA 2952

3-j

TRANSPORTE A DOMICILIO

La Empresa reparte a domicilio en Santiago y Valparaíso bultos de equipajes y carga, siempre que así lo solicite el remitente en la estación de embarque y mediante el pago de un pequeño adicional.

Todos los jefes de Estación están provistos de las tarifas e instrucciones del caso.

Se ruega al público dar cuenta a la Dirección General de cualquiera dificultad que se observe en este servicio.

El Jefe del Departamento de Explotación.